Alto Madeira

Fundador Assis Chateaubriand

Ano LXVII — Porto Velho, terça-feira, 6 de Novembro de 1984 — N.º 15.937

PAULO CALDAS FOI SEPULTADO ONTEM

O jornalista Paulo Caldas, que morreu no último domingo, foi velado na Rádio Rio Madeira e sepultado ontem no Cemitério da Santa Bárbara. Ao ato compareceram políticos e amigos do falecido ex-"O Estado", dignitários da Igreja e muitos populares. Página 2, 4 matéria e página 8 do 1º Cad.

Os amigos dão o último adeus ao jornalista Paulo Caldas

Sucessão **Faltam 70 dias**

Tancredo: vitória na pesquisa popular.

Pesquisa do Pianna mostra que o povo quer Tancredo

Uma pesquisa realizada pela Nacional Publicidade e Promoções, atendendo o pedido do deputado Osvaldo Pianna, um dos delegados da Assembléia do Colégio Eleitoral, mostra que o povo de Porto Velho prefere Tancredo Neves a Paulo Maluf na presidência da República.

Até a manhã de ontem, mais de 15 mil pessoas já tinham sido ouvidas pelos pesquisadores, sendo que 90% afirmaram que Tancredo é melhor que Maluf para substituir o presidente Figueiredo.

Por sua vez, o presidenciável pedessista Paulo Maluf, em entrevista concedida ontem, afirmou que pretende isentar do Imposto de Renda, ICM, ISS, entre outras tributações, as micro, médias e pequenas empresas, "como forma de favorecer o crescimento da economia nacional."

Segundo ele, as perdas que isso acarretaria para Estados e municípios seriam ressarcidas pela União.

Publica nas páginas 4 do 1º e 6.

Julgamento concluído na madrugada

Oscar, em seu depoimento, disse que matou o namorado por ciúme

O julgamento dos médicos Amadeu e Oscar Marques, acusados pela Promotoria e, segundo foi dito ligados ao Tribunal de Jury Popular (TJP), poderia ser concluído hoje, por volta das 3 horas da manhã. As 23 horas de ontem, o advogado João Lucena, de defesa, iniciava os debates com a promotora Tuti Barral e Aldo Nascimento.

Oscar e Amadeu mataram o estudante João Alves Marques, o "João Paul", há dois anos de prisão deste ano, com tiros, depois de um desentendimento sobre namoro. Rudelvânia, irmã de Oscar, o que se tornou base da acusação. Ficou provado também que Oscar atirou e Amadeu apenas ajudou a fugir, pedindo carona para o local em que o primeiro disse que o amante deveria ser morto.

O julgamento dos médicos Amadeu e Oscar Marques, acusados pela Promotoria e, segundo foi dito ligados ao Tribunal de Jury Popular (TJP), poderia ser concluído hoje, por volta das 3 horas da manhã. As 23 horas de ontem, o advogado João Lucena, de defesa, iniciava os debates com a promotora Tuti Barral e Aldo Nascimento.

Oscar e Amadeu mataram o estudante João Alves Marques, o "João Paul", há dois anos de prisão deste ano, com tiros, depois de um desentendimento sobre namoro. Rudelvânia, irmã de Oscar, o que se tornou base da acusação. Ficou provado também que Oscar atirou e Amadeu apenas ajudou a fugir, pedindo carona para o local em que o primeiro disse que o amante deveria ser morto.

PEDIU MATADORES DO ADVOGADO

Vilhena — Policiais desta cidade prenderam ontem, à tarde, os dois pistoleiros que mataram o advogado Humberto Amaro de Souza, num ato que teve de assistir Dr. quando este saía de uma escritoria situada à rua principal, perto velado.

Por outro lado, o advogado Lorenzo Luiz esclarece que "João Paul era conhecido como traficante, levando que não gostava de pagar nas contas e, que, especialmente, sobre mulheres, tornou-se um Jagunço. Vidonio Amadeu e Oscar Jaeger roubar uma dívida e são reconhecidos por todos os motoristas".

PDS REÚNE EXECUTIVA

Brasília (ENS) — Foi antecipada para hoje, às 16 horas, a reunião da Comissão Executiva do PDS que deveria acontecer amanhã. A executiva pretende fazer reuniões semanais, todas as terças-feiras, às cinco da tarde, até a semana que antecede o Colégio Eleitoral. A de hoje será feita devido porque o presidente Antonio Franco viajará em seguida.

De acordo com o secretário-geral do PDS, deputado Ricardo Santos, a reunião será livre, ao tempo em que a executiva deverá examinar o parecer do deputado Bonifácio de Andrada a respeito do pedido de intervenção no diretório do PDS no Maranhão, mediante representação feita por 11 deputados estaduais, dois senadores e três deputados federais, na semana passada.

CANHOTO: TEIXEIRA QUER GARIMPO MANUAL

O presidente do Sindicato dos Garimpeiros de Rondônia, Antônio Nunes Cardoso, o "Canhoto", afirmou ontem que o governador Jorge Teixeira está do nosso lado no fato pela reabertura do garimpo manual de Cassiterita e têm levado informações favoráveis ao ministro César Cals, das Minas e Energia, sobre a que representa esta abertura para nós e para o Estado".

Página 3 do 1º Cad.

Canhoto: Teixeira está ao lado dos garimpeiros manuais de Rondônia

Obras de Ávila começam em março de 1985

Começam em março do próximo ano as obras de construção civil da Usina Hidrelétrica de Ávila, que abastecerá a região sul de Rondônia. A concessionária do Projeto Ávila, da Companhia Nacional de Eletricidade S.A. — Eletronorte, segundo o diretor Edevino Garcia Ferreira, disse que licitação pública para construção da usina poderão ser abertas na metade do corrente. Serão feitas pelas empresas Encol — Nacional Odebrecht.

A usina hidrelétrica de Ávila foi orçada em 1983 sendo de engenharia, feito pelos técnicos pela ENGEL, ENH e ITAIP. A obra deverá estar em operação pleno, com as quatro turbinas funcionando até final de 1988. Ela será implantada no leito do município Cachoeira do Rio Ávila, situada no município de Guajará-Mirim, próximo à fronteira com a Bolívia. O lago da usina terá uma área de 112 Km² da cidade de Vilhena. O diretor da Eletronorte acredita a Rondônia terá um crescimento, segundo Edevino Garcia, para a região sul, de cinco a seis vezes. Não somente pela implantação de projetos agrícolas, mas também pela exploração de minérios, principalmente a cassiterita.

Livro reafirma a posição de Figueiredo

Divulgada na íntegra ontem [illegible] durante [illegible] com o presidente [illegible] para [illegible] do Imposto [illegible] ICM, ISS, entre outros [illegible] micro, médias e pequenas empresas, "como forma de favorecer o crescimento da economia nacional". 1º página do 1º Cad.

Divulgada lista de aprovados no Supletivo

A lista, por ordem de inscrição, dos aprovados no Supletivo de primeiro e segundo graus do Centro Estadual Supletivo "Pedro Martins", da Secretaria de Educação, foi divulgada ontem à tarde.

Veja na página 4 do 1º Cad.

NOTA DE FALECIMENTO

ALEXANDRE SILVA

Faleceu ontem nesta cidade, no Hospital de Base, vítima de enfermidade que o prendeu no leito por vários dias, o senhor Alexandre Silva, com a idade de 78 anos.

Alexandre Silva, residia em Porto Velho há mais de 20 anos, sendo muito ligado a família Luciano de Carvalho e Silva, sobretudo do saudoso tenente-aviador do cidade de Nova Odessa, no Amazonas, Vidonio Amadeu e Oscar Jaeger roubar uma dívida e são reconhecidos por todos os motoristas".

PEDIU MATADORES DO ADVOGADO

Vilhena — Policiais desta cidade prenderam ontem, à tarde, os dois pistoleiros que mataram o advogado Humberto Amaro de Souza, num ato que teve de assistir Dr. quando este saía de uma escritoria situada à rua principal, perto velado.

Por outro lado, o advogado Lorenzo Luiz esclarece que "João Paul era conhecido como traficante, levando que não gostava de pagar nas contas e, que, especialmente, sobre mulheres, tornou-se um Jagunço. Vidonio Amadeu e Oscar Jaeger roubar uma dívida e são reconhecidos por todos os motoristas".

NOTA DE FALECIMENTO

ALEXANDRE SILVA

Faleceu ontem nesta cidade, no Hospital de Base, vítima de enfermidade que o prendeu no leito por vários dias, o senhor Alexandre Silva, com a idade de 78 anos.

Alexandre Silva, residia em Porto Velho há mais de 20 anos, sendo muito ligado a família Luciano de Carvalho e Silva, sobretudo do saudoso tenente-aviador do cidade de Nova Odessa, no Amazonas, Vidonio Amadeu e Oscar Jaeger roubar uma dívida e são reconhecidos por todos os motoristas".

O falecido, em Porto Velho deixou descendência representada pelos genros do seu amigo Tenente Aviador Luciano de Carvalho e Silva, pelos netos Luciano Carvalho e Silva e Nilton Carvalho e Silva, pelas noras Dona Maria Silva e Dona Maria Silva e Silva e as filhas Nilo Carvalho e Silva e Nilton Carvalho e Silva, esta, esposa do nosso companheiro de Rio de Janeiro, professor José de Jesus Silva Filho. O corpo do falecido Silva será sendo velado na capela do Francisco D. Rino e o sepultamento será hoje no Cemitério do Cristo Redentor, saindo o féretro às 16:30 horas do local.

BRASILEIRO DE JÚNIORES COMEÇA AMANHÃ

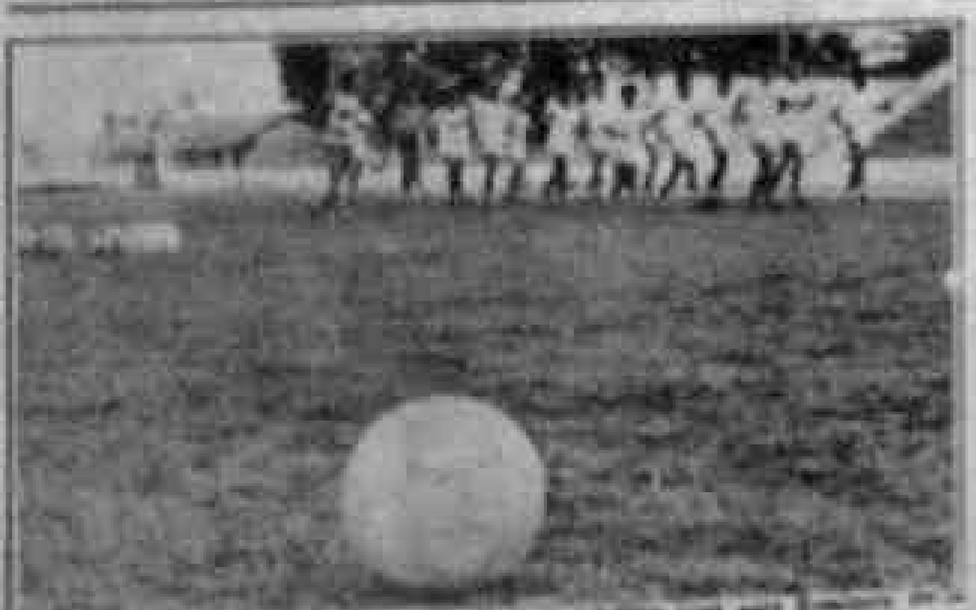

A seleção de Rondônia está pronta para [illegible] hoje pela manhã em Ariquemes. (Foto: Antônio)

O técnico Walter D'Andrea Antônio [illegible] o grupo, através [illegible] garantiu que a [illegible] Brasileiro de Juniores, que terá [illegible] início, [illegible] Cachoeirinha, [illegible] Rio Grande [illegible] [illegible] [illegible]

RACIONAMENTO DE COMBUSTIVEL AFETA ACRE

DIAS DIFICEIS — Tudo por conta das precárias condições da BR-364, no trecho Porto Velho-Rio Branco. A capital acriana, e de todo os demais estados, sofre sério racionamento de combustíveis e as atenções se voltam. Até os postos de grande porte, como os pátios da VASP e Cruzeiro, podem suspender os vôos por falta de querosene de aviação. As notícias que vêm, vindas da Capital acriana, são de que, caso não chegue querosene ou gasolina nas próximas horas, a abastecimento de aeronaves no aeroporto "Presidente Medici" poderá sofrer um racionamento de quase 30%, medida que já encontra-se em prática nos demais setores, como nos postos da cidade, que só estão funcionando três horas por dia, causando escassez total para abastecimento. As companhias de eletricidade também estão racionando. Enquanto isso, a esperança dos acrianos é de que a partir de dezembro, quando será feita a concorrência para arrendamento do pólo da refinaria, uma nova vida comece a despontar para o seu povo.

ATENDIMENTO PRESTADO E COM O BANACRE

JORNALISTA SEPULTADO — Ontem pela manhã, às 10 horas, foi sepultado no cemitério de Santo Antônio, o corpo do jornalista Paulo Roberto Caldas que faleceu domingo, às 7 horas da manhã. Do Rio de Janeiro chegou o irmão do jornalista, Luiz Fernando Caldas, que veio prestar-lhe as últimas homenagens. O corpo do jornalista foi levado ao cemitério de Santo Antonio com acompanhamento de vários companheiros de profissão, políticos, homens públicos e de sociedade, tem como do meio empresarial. Depois de deixar a capela da Funerária Dom Bosco, onde foi velado durante o dia e noite de domingo, o corpo de Paulo Caldas foi levado a Igreja Matriz da Capital onde foi encomendado pelo padre Zenildo. No cemitério não houve discurso, o corpo baixou à sepultura sob os olhares contritos de dezenas de amigos que faziam preces pelo descanso eterno de Paulo Caldas.

RENOVE SUA ASSINATURA DO ALTO MADEIRA PARA 85

CAIXA ECONOMICA — Continuam surgindo reclamações contra o atendimento na agência da Caixa Econômica em Porto Velho. Os clientes reclamam que a citada agência já se tornou insuficiente para atender o número de clientes. O recinto é pequeno, o fluxo de clientes é grande, contrastando com o reduzido número de funcionários. Normalmente um cliente para ser atendido, mesmo que vá fazer uma operação simples de saque de cheque, por exemplo, leva até duas horas. A direção da Caixa Econômica precisa tomar providências. Lembramos, inclusive, que o vereador José Afonso Florêncio, há algum tempo atrás, abordou sobre esse atendimento demorado na Caixa e chegou a fazer um expediente a sua direção solicitando que providências fossem tomadas para um melhor atendimento ao público. Só que a coisa continua como antes, o que é de lamentar.

SAUDE, UM BEM DE TODOS. HIGIENE PROTEGE

PECUARIA — Teve início ontem em Porto Velho um Encontro sobre pecuária de corte em Rondônia, promovido por diversos órgãos componentes do com o sistema pecuário.

NOVO RUMO

A pecuária de corte começa a tomar um novo rumo em Porto Velho e no Estado, apesar de algumas críticas que surgem pela falta de um maior incentivo. A verdade, porém, é que o setor está crescendo e as perspectivas para o futuro são boas.

EXPERIÊNCIA

O Encontro que termina hoje, permite, sobretudo, que seja feita uma maior experiência envolvendo os segmentos Pesqueiros Extensionista Produtor, no sentido de que ofereça maiores benefícios ao desenvolvimento da pecuária nacional

Cantinho de Bate Papo

JOAO TAVARES

Para alguns companheiros que durante o velório ou por ocasião do sepultamento de Paulo Caldas lamentavam certa deserção para com aquele confrade, quando dos momentos difíceis que atravessou, gostaria de observar, como fruto de minhas experiências, que esta nossa profissão, embora muitos digam ser boa, é ingrata. E geralmente fazemos tudo pelos amigos, mas nem sempre somos compreendidos quando esta compreensão se faz necessária. Mas esse é o comportamento humano. Conforta-nos é que cumprimos a nossa parte e o companheiro, já livre dessa atribulação que é a vida aqui na terra, repousa em paz, como pediram as centenas de preces dos amigos, no adeus final.

x x x

De vez em quando surge em Porto Velho um movimento de escoteiro mas, por motivos diversos, acaba logo desaparecendo. Agora mesmo temos aí mais um, tentando levar à frente a prática do escotismo introduzida por Baden Powell.

Desses movimentos surgidos o que mais durou foi um nos idos 46/47. Era chefe geral o Dr. Oldegar Franco Vieira, Diretor de Educação da época, e existiam dois grupos de escoteiros, o "Duque de Caxias", do qual era chefe o professor José Lúcio Cunha, e o "Ajuricaba", chefiado pelo professor e jornalista Odorico Belém Serpa. Existia, também um grupo de Bandeirantes que congregava as jovens do antigo e então aristocrático Bairro do Caiari.

Todos possuíam bons equipamentos. Tinham sede, que ficava localizada no prolongamento da avenida Carlos Gomes, onde hoje estão algumas secretarias municipais. Alguns escoteiros daqueles tempos ainda estão por aí: o Leão Atilas, o Aguido Vargas, o Raimundo Nonato, etc. Eu pertencia ao Grupo "Ajuricaba". Era Lobinho, tendo participado de vários acampamentos nos "Tanques", "Milagres", "Igarapé Grande", localidades que foram todas "invadidas" pelo crescimento da cidade, e só os antigos ainda lembram.

Nos idos de 50 os dois grupos desaparecem. O Dr. Oldegar deixou o então Território do Guaporé, o professor Odorico foi assassinado e o professor Leôncio, não lembro porquê, deixou o movimento. O escotismo em Porto Velho sofria, então, sua primeira paralização.

Mas por falar no ex-escoteiro Odorico Belém Serpa, jornalista, poeta, professor e pelo qual tinha muita amizade, pois servi ao escotismo sob seu comando e foi em seu tempo de secretário de redação do ALTO MADEIRA que comecei a trabalhar neste jornal como aprendiz, quero sugerir aos grupo de escoteiros atual prestar um Boa Ação, restaurando o túmulo do antigo chefe escoteiro que também muito jovem, vítima de brutal assassinato praticado em plena rua, no antigo Hão Avenida, dia 7 de Setembro.

O túmulo de Odorico, próximo à capelinha do cemitério dos Inocentes, foi saqueado. Arrancaram-lhe as inscrições feitas em letras de metal, e ainda quebraram parte da alvenaria, seccionando a parte que tem o retrato.

O túmulo de Odorico foi construído por amigos que deixou em Porto Velho, dentre eles, Tário de Almeida Café que cuidava de sua conservação até quando transferiu-se para a cidade de Cuiabá. Pois bem, os escoteiros de hoje podem, muito bem, praticar uma Boa Ação, restaurando o túmulo do ex-companheiro. Aliás, tomei conhecimento de que a professora Iêda Pinheiro Dornelles, do Conselho de Cultura, e pessoa que muito tem se interessado pela preservação da história de Rondônia, propôs a conservação dos restantes históricos existentes no cemitério dos Inocentes e dentre os apontados está o de Odorico Belém Serpa.

x x x

Depois o pessoal da "Ponta do Caiari" não sabe porque perde o carnaval na avenida. Enquanto o "Diplomatas" vem aí com os "Piratas de Fogo nas Mãos Encantadas", trabalho para prender vários rapazes, entalados dos lados do riquíssimo Vale do Guaporé, sua conterrânea foi buscar lá no Ceará para ter um de seu Samba-Enredo. "Reinos e Poetas" da terra esqueceu. Não é preciso ser muito entendido para perceber que o tema do "Diplomatas", por apresentar o que é nosso, está mais perto de vencer a singela rival.

LEIA E ASSINE O ALTO MADEIRA

Alto Madeira

EMPRESA ALTO MADEIRA LTDA
Fundada em 15 de abril de 1957
ELIRO TOURINHO
Diretor Geral
LUIS MALHEIROS TOURINHO
Diretor Superintendente
NEUMA MALHEIROS TOURINHO COSTA
Diretora Administrativa
LIGIA HELENE TOURINHO SAGETTI
Diretora Técnica
JOSE LUCIO ALBUQUERQUE
Editor Chefe
Diretoria — Redação e Oficinas
Rua Barão do Rio Branco, 92 — Tels.

ASSINATURAS
Capital (Anual) Cr$ 300.000,00
Interior (Anual) Cr$ 250.000,00
Exemplar do Dia Cr$ 700,00
Exemplar Atrasado Cr$ 1.000,00

SUCURSAIS
SUMA — Rio de Janeiro: Rua Visconde Inhaúma 58 — Telefones: (021) 243-8887 — CEP 20.091 — Telex 021-21668
SUMA São Paulo: Rua Boa de Abril, 250 — 8º andar — Telefone: (011) 231-4322 — CEP 01094 — Telex 011-23417
SUMA Brasília: Ed. Anhanguera Conj. 304, Setor Comercial Sul — Telefone (061) 224-7297
Ponto de Vista — Os artigos com assinatura não exprimem, necessariamente, a opinião do jornal. Sua publicação objetiva os propósitos de estimular o livre debate de todas as correntes de opinião e a liberdade de imprensa.
O material de nossos colaboradores não será devolvido, mesmo quando não publicado.

OPINIÃO EM 30 LINHAS

Não resta dúvidas de que o Hospital de Base Ary Pinheiro é uma das maiores obras do Governo Jorge Teixeira de Oliveira. Pela sua dimensão, pela sua aparelhagem e pela especialidade de atendimento responsável pelo desafogo no setor. Ao lado das unidades sanitárias dos municípios, o HB é um dos pontos fundamentais para a implantação da política de saúde preconizada pelo governo rondoniense.

Entretanto, o que ocorreu no caso do jornalista Paulo Caldas, falecido no último domingo naquele hospital, só vem desgastar a imagem do HB, em função não apenas da cirurgia mal sucedida, mas, principalmente, pela falta de informações com que a casa foi conduzida e, pior ainda, pelas informações erradas fornecidas após sua ocorrência.

O primeiro caso de informação errada verificou-se a partir do momento em que se anunciou a realização de uma operação com a utilização de raio laser sem que isso realmente ocorresse. Chegou-se até mesmo a se fazer propaganda.

Essa propaganda do novo método utilizado, da nova aparelhagem e, principalmente, do "sucesso da cirurgia" — o enfarto do AM é prova maior disso. Entretanto, no mesmo dia após a morte de Paulo Caldas, um médico do Hospital de Base, ligado à UTI, afirma que "Paulão" jamais recuperou sua consciência após a operação.

É triste e lamentável que isso aconteça. As denúncias contra o hospital de Base são bem comuns, mas a imprensa tem procurado, primeiro ouvir suas direções — que se negam sempre — com o objetivo de fornecer a informação mais fidedigna possível.

Contudo, o caso Paulo Caldas joga por terra tudo o que a imprensa tem procurado fazer em favor do HB, em particular, e da saúde do Estado, como um todo. É bom que se diga que o procedimento, neste caso, pode mesmo ser considerado criminoso. Afinal, fornecer informações mentirosas é crime. Isso sem esquecer outros pontos ligados à cirurgia, que estão sendo apurados para uma posterior denúncia.

Até amanhã.

banacre

C.G.C. n.º 04054877/0001-86

ASSEMBLÉIA GERAL EXTRAORDINÁRIA

EDITAL DE PRIMEIRA CONVOCAÇÃO

Pelo presente edital, ficam convocados os Acionistas do Banco do Estado do Acre S.A. — BANACRE, para se reunirem em Assembléia Geral Extraordinária, no dia 12 de novembro do ano em curso, às 17:00 (dezessete) horas na sala da Presidência do BANACRE — Rua Marechal Deodoro, 219 — 1.º andar, ocasião em que será discutida a seguinte ordem do dia:

— Deliberação do aumento de Capital Social de Cr$ 6.518.068.844 (Seis bilhões, quinhentos e dezoito milhões, sessenta e oito mil, oitocentos e quarenta e quatro cruzeiros) para Cr$ 8.903.883.616 (Oito bilhões, novecentos e três milhões, quinhentos e oitenta e três mil, seiscentos e dezesseis cruzeiros), conforme especificação abaixo:
— Cr$ 2.200.000.000 — mediante a subscrição de novas ações;
— Cr$ 144.390.708 — Reserva Legal;
— Cr$ 41.124.064 — Reserva de Lucros a realizar.

Rio Branco (AC), 29 de outubro de 1984
Oswaldo D'Albuquerque Lima Filho
Diretor Presidente

NABOR JUNIOR

Os garimpeiros prometem continuar a luta pela reabertura do garimpo manual de cassiterita

Garimpo de cassiterita

CANHOTO VÊ COM TEIXEIRA RESULTADO DE ENCONTRO

O presidente do Sindicato dos Garimpeiros de Rondônia, Antônio Nunes Cardoso, não participou de nenhuma reunião com o presidente Figueiredo e o governador Jorge Teixeira no último dia 30, como estava marcado por Teixeira, para ver a situação da reabertura da garimpagem manual de cassiterita no Estado.

Ontem, no entanto, Antônio Nunes Cardoso afirmou que "o governador Jorge Teixeira informou ao presidente a situação do garimpo em Rondônia e Figueiredo, por sua vez leva todas as informações que precisa debater com o ministro das Minas e Energia, César Cals a nosso favor".

Antes da vinda do presidente Figueiredo à Capital, o governador Jorge Teixeira, juntamente com o presidente da Companhia de Mineração de Rondônia, geólogo Djalma Xavier de Lacerda, colheu o que pôde em termos de informações sobre a realidade do garimpo no Estado para tentar resolver o problema denunciado pelos garimpeiros e pelos empresários. Depois de dois encontros o Governador disse "já tenho o suficiente para me inteirar e tentar resolver".

— Por isso, acredito que no próximo contato que eu tiver com o governador Teixeira tomarei pé de sua conversa com o Presidente sobre o garimpo que, agora, pode ter uma outra realidade, atendendo aos garimpeiros, autoridades e trará maiores divisas para o Estado — explicou-se Antônio Nunes Cardoso.

Hoje cedo o governador Teixeira deverá estar participando da solenidade de inauguração de um posto policial no garimpo da Serra Bem Caiçá, a 300 quilômetros da cidade de Jaru. Será então a oportunidade que o presidente dos garimpeiros terá para contactar com Teixeira.

Mesmo com esses contatos, o Sindicato dos Garimpeiros continua com a sua luta quanto a reabertura do processo manual de cassiterita, tanto que em suas próximas viagens, os dirigentes da classe fortalecerão mais ainda seu empenho para conseguir o que querem, eliminando assim a ociosidade e a fome de mais de 6 mil homens que dependem da garimpagem.

SELO EM HOMENAGEM A RONDON

No dia 05 de março do próximo ano, a Diretoria Regional da Empresa Brasileira de Correios e Telégrafos estará lançando, em Porto Velho — a capital, aqui — um selo alusivo à data, em comemoração aos 120 anos de morte do marechal Cândido Mariano da Silva Rondon, patrono das comunicações e do Estado de Rondônia.

Isso só vem provar vez com a aprovação do concurso nacional do ESCTI criação e uma indicação feita pela deputada Maria Stanislau, do Conselho Estadual de Cultura de Rondônia, de número 03, em setembro deste ano e entregue pelo excelentíssimo todo para secretário Vitor Hugo de Carvalho.

Para a criação da indicação, Hida Bonassoli, ao cita algumas Rondônias tem duas datas muito importantes para merecer uma indicação desse tipo. O primeiro é a construção da Estrada de Ferro Madeira Mamoré e a segunda é de Rondon ao exaltar vastos áreas no país do subdesenvolvimento, valorizando a pessoa geográfica, em particular nossa indígenas desaparecidas". Segundo Hida, também será um reconhecimento a quem efetivou muitos feitos de diversos ramos vista todos homogêneos, fazendo surgir vilas e povoados, e organizados como um efetivo cultural do povo do Estado.

FETEAR QUER DINAMIZAR O TEATRO

O III Congresso Estadual de Teatro Amador, aberto com a participação de vários artistas, que se reunirão em setembro próximo no município de Ji-Paraná, este final de semana, para estabelecer metas relacionadas com o fomento do teatro no Estado, e empossar a nova diretoria da Federação de Teatro Amador de Rondônia (FETEAR).

Preocupados com as dificuldades que vêm enfrentando para realizar, os artistas não deixam de procurar os quadros políticos, relacionados com a problemática do teatro no Estado, sendo um dos principais motivos, a falta de verba e sensibilidade das autoridades para o problema. Foram tentados diversos entre os grupos de teatro, a necessidade de se promover trabalhos, mais bem promovidos com a realidade da comunidade e na nova diretoria da Fetear, quais são representantes de cinco municípios, são o presidente Moisés Ricardo de Castro, e o vice-presidente, Jorge Rodrigues de Faria Vera.

Paulo Caldas sepultado ontem no Santo Antonio

Os amigos foram à despedida do jornalista Paulo Caldas

O jornalista Paulo Caldas foi sepultado ontem, às 9 horas, no Cemitério Santo Antônio, com grande acompanhamento, notando-se a presença entre os que compareceram ao ato, de pessoas, políticos, ligadas da sociedade, gente simples, de muitos amigos seus. Estiveram presentes os deputados Jacob Atalon, Jerry Sabóia e Valdemar Favaro (Secretário de Interior e Justiça), o chefe da Casa Civil do Governo, desembargador Hélio Fonseca, os vereadores Lucindo Queiroz, Elizabeth Bedoche, Moisés Gonçalo e Álvaro Costa (Secretário Municipal de Educação e Cultura), João Tavares e diversos dos jornais e rádio-mídia locais, seus colegas.

Paulo Roberto Dias Caldas faleceu às 3 horas da manhã de domingo, aos 40 anos e meio após submeter-se a uma cirurgia no cérebro, tendo, ele permanecido na UTI do Hospital de Base durante muito tempo. Com agonia melhora, Paulo Caldas já recebia visitas e já estava sendo providenciada a sua transferência para Brasília, onde deveria ser submetido a um tratamento especializado. Foi quando sofreu a parada cardíaca que o vitimou.

O jornalista Paulo Caldas chegou a Porto Velho no início de 82, tendo trabalhado no jornal "O Guaporé", como colunista social, e em seguida no jornal "A Tribuna". Fundou e dirigiu "O Mensageiro" e era proprietário da "Empresa Publicidade e Comunicação". Nascido no Rio de Janeiro em 23 de maio de 1944. Para o seu sepultamento, saiu do Rio de Janeiro a irmã Lúcia Fernanda Caldas Reis, diretora da Embratel.

Todo dia é de cultura para Rondônia: SECET

Vitor Hugo: cultura todo os dias

Pois é diretora do Departamento de Cultura da Secet, Hida Bonassoli, todo dia é Dia da Cultura para nós". E essa confirmação foi feita ontem, 5 de novembro, quando o secretário Vitor Hugo reuniu os diretores de todos os departamentos da Secet, para discutir a programação do mês de novembro, que foi instituído como o mês da cultura.

Já a diretora do Departamento de Cultura da Secet, Hida Bonassoli, "a cultura para nós está presente em todos os dias, porque faz parte do nosso trabalho, não existem datas específicas para isso. Não podemos fazer

se dizer impossibilitado isso o que vai a construção de alguns equipamentos, principalmente no município de Ji-Paraná, "onde já temos um ginásio industrial. Enquanto que em Cacoal em vinte de julho chegou água para abastecimento e água, apesar da falta de recursos humanos em todos os níveis".

Já a diretora do Departamento de Cultura da Secet, Hida Bonassoli, "a cultura para nós está presente em todos os dias, porque faz parte do nosso trabalho, não existem datas específicas para isso. Não podemos fazer

Advogados da chapa integração visitam Ariquemes e Ji-Paraná

Ney Leal: peregrinação cívica pelo interior

Um trabalho de peregrinação cívica, com esclarecimentos e debates, vem sendo empreendido pelo grupo dirigente da chapa "Integração OAB" que no dia 28 de novembro deverá concorrer à eleição na Seccional da Ordem dos Advogados do Brasil, em Rondônia.

O advogado Hugo Mota e o vice-presidente também candidato da OAB-RO, Ney Leal, concorrem na lista de Unidade, em defesa de Ariquemes e de Ji-Paraná. Nessas cidades, os dirigentes da "Integração" conversaram sobre a escolha dos advogados, realizando novas duas

No curso dos contatos que vêm propiciando a grande maioria dos advogados de Ariquemes e Ji-Paraná, os candidatos da chapa "Integração" ouviram sugestões dos companheiros que só na perspectiva do processo democrático, como também em defesa da Ordem.

Tanto Ney Leal como Hugo Mota, a imprensa divulgou, se pronunciaram, também, sobre a participação dos profissionais do Direito, que pelos indagados vem pelo aperfeiçoamento e respeito fundamentais da nova experiência que o processo e o desenvolvimento do Estado, sobre a participação dos advogados com a Capital e com o restante do país.

Nesses encontros, segundo declarou ao AM o candidato Hugo Mota e um dos principais articuladores da chapa "Integração", levando à consideração dessa maioria, mais amplo pronunciamento dos candidatos de Cacoal e Vilhena.

Nesse sentido, os candidatos da Chapa "Integração" lançam o pleito de debates com as chapas concorrentes, o que foi considerado bastante pelos advogados dos dois municípios, tendo o presidente da Subseção de Ji-Paraná, Elcias Fernandes, oferecido a sede de seu município (Ji-Paraná) para que ali fossem realizados os debates propostos pela chapa "Integração", no que foi aceito pelos candidatos, tendo ficado a realização da concorrida "Mudança Já" e a Gestão da data

CARNAVAL: DEPOIS DOS BAILES, GUERRA DE NERVOS

Depois dos bailes de lançamento dos discos com sambas-enredo, semana passada, as escolas Pobres do Calari e Diplomatas do Samba partiu agora para um novo decreto em busca do título de campeão do desfile do próximo ano, mas começam também a surgir revelações de segredos de ensaios, embora todos tentem esconder seus trunfos até a apresentação ao público.

A "Pobres do Calari", por exemplo, depois do sucesso de seu baile da continuidade a seus ensaios já começados há mais de um mês na praça das Caixas D'Água, a partir das 20 horas com um conjunto e outro de som.

Embora não revelar quase, nos diretores dia que já

têm bons resultados com seus primeiros ensaios realizados até aqui. Tem mais uma coisa ou outra, prefiro não revelar, mas anuncio as informações sobre a ajuda do presidente Paulo Mahil à Diplomatas, se não a sua, como já noticiado, vale que no baile de lançamento do disco a renda não cobriu as despesas, e no entanto, cobrou-se pagar passagens e estada de gente do Rio em mais de 3 milhões de cruzeiros", denuncia o diretor Ivan Reis Mendes. Os discos com conjuntos duplos com o samba-enredo e também a letra da Banda do Vai Quem Quer (frevo) estarão nas lojas até o fim desta semana ao preço de 12 mil cruzeiros.

DIPLOMATAS

Já a Diplomatas, que também teve sucesso em seu baile de lançamento do disco que com poderão ser comprados nas lojas especiais do ramo avaliou também a 10 mil cruzeiros. Enquanto que os ensaios começarão dia 18 deste em local secreto, sua diretoria explica também que a bateria está sob contrato com 120 batuqueiros e o número total de tocadores para de 1.200. Diversas premiações estão previstas, a exemplo da prevista para domingo, com atrações especiais que Estrelas, diretor de harmonia, prefere não antecipar agora.

Exército condecora o Comandante da PM: RO

O cel. Lauro Medeiros, ex-comandante da PM de Rondônia, vai receber a "Ordem do Pedestal"

O Governo do Exército, Gen. Ex. Walter Pires, estará entregando a "Ordem do Pedestal" ao Cel. PM Lauro Medeiros, Comandante da Polícia Militar do Estado de Rondônia. A "Ordem do Pedestal" é concedida aos Militares do Exército que se destacarem em missões de especial valor ou de segurança, tendo se distinguido por seus padrões de atuação, conduta e lealdade.

O Coronel Lauro Medeiros, no comando da PMRO desde fevereiro de 1982, assumiu o mesmo e deixará em princípios janeiro, a partir do dia 15 de novembro próximo.

SEDUC DIVULGA LISTA DE APROVADOS NO SUPLETIVO

A Secretaria estadual de Educação divulga ontem à noite, por número dos aprovados no supletivo de primeiro e segundo graus, nesta primeira fase realizada pela Coordenadoria de Ensino Supletivo. Porto Velho. A lista é relativa ao último mês de outubro. Veja a relação de você será incluído:

PORTO VELHO — 1º GRAU

Língua Portuguesa: 521 — 527 — 547 — 558 —
564 — 567 — 578 — 611 — 618 — 622 — 632 — 631
653 — 671 — 677 — 678 — 679 — 683 — 687 — 693
721 — 729 — 747 — 748 — 752 — 757 — 758 — 764
764 — 774 — 790 — 792 — 800 — 808 — 809 — 814
14.

Matemática: 511 — 527 — 528 — 569 — 578 —
599 — 602 — 608 — 613 — 619 — 625 — 628 — 647
655 — 670 — 687 — 689 — 694 — 697 — 701 — 707
728 — 744 — 760 — 762

C. F. B. 527 — 540 — 552 — 557 — 558 — 562
564 — 571 — 578 — 582 — 590 — 591 — 604 — 625
626 — 648 — 649 — 658 — 659 — 662 — 663 — 664
678 — 679 — 683 — 684 — 685 — 686 — 687 — 688
697 — 704 — 705 — 706.

Geografia: 525 — 527 — 540 — 541 — 557 — 559
560 — 569 — 578 — 585 — 589 — 592 — 594 — 597
598 — 607 — 608 — 609 — 610 — 611 — 612 — 613
614 — 615 — 616 — 617 — 618 — 619 — 620 — 621
622 — 623 — 624 — 625 — 626 — 627 — 628 — 629
630 —

POLÍCIA PRENDE O MATADOR DO FUNCIONÁRIO DA PM

Trabalhando juntos, policiais dos 1.º e 2.º DP's, sob o comando dos delegados Jeová Santos e Sebastião Victor Pereira, prenderam o homicida Domingos Sávio Bentes Pereira, que matou o garçon Azulmo Leal dos Santos, da Polícia Militar, com um tiro na lida direita do tórax, domingo passado, na rua José de Alencar.

Apesar do delegado Jeová Santos ter pedido a prisão de Domingos na última terça-feira, ao juiz Sulaiman Miguel Neto, da 2.ª Vara Cível, o pedido só foi atendido no Dia de Finados, sexta-feira última. Ontem à tarde, Domingos ficou de se apresentar ao delegado Victor Pereira, na 3.ª DP, com um advogado. Como já estava com sua prisão preventiva decretada, foi localizado e preso antes de chegar à delegacia.

No 1.º DP, para onde foi transferido — o homicídio foi praticado na área daquela distrital — Domingos alega que não matou Antônio Leal, conforme chegou a afirmar sua ex-mulher, Dilamar Batista da Silva que, segundo a polícia, teria sido a pivô do crime.

Admitiu porém, que dia 22 de outubro desferiu três tiros contra Antônio Leal, acertando um no braço. Dias depois pensou em voltar para matá-lo mas foi dissuadido por um parente. Mesmo assim, Dilamar afirma que Domingos matou, realmente, Antônio Leal, no último domingo.

O homicida Domingos Sávio Pereira foi preso por policiais comandados pelos delegados Jeová Santos e Sebastião Victor Pereira.

LADRÕES LEVARAM MAIS DE 12 MILHÕES PERNAMBUCANOS

Ladrões ainda não identificados assaltaram o depósito das Casas Pernambucanas, situado à Av. Presidente Dutra, dia 30 passado (terça-feira), e roubaram cinco televisores sanyo, 9 cores, três AM/FM, um televisor Philips — preto e branco, cinco televisores Sanyo, de 14 polegadas, 9 cores e quatro rádios gravadores.

Apesar do assalto ter acontecido dia 30, a polícia só realizou o arrolamento de ocorrência (levantamento dos prejuízos) sábado. Os objetos roubados, segundo policiais do 1º DP, que estiveram no local, totalizam Cr$ 12.088.300,00. A polícia admite a hipótese de uma quadrilha, que utiliza inclusive caminhões, está agindo na capital. Dias atrás, no conjunto Marechal Rondon, os ladrões levaram toda a mobília de uma casa. Quando o proprietário da residência retornou de viagem pensou que estava entrando em outra local, pois os ladrões haviam levado até o vaso sanitário. Agora, os agentes lotados na Servic. do 1º DP, investigam esses assaltos.

FEDERAL CONTINUA CAÇANDO FALSÁRIO

A Polícia Federal continua investigando o depósito de cerca de Cr$ 5 mil falsos, sem, no entanto, chegar ao falsário que passou Cr$ 2 milhões 240 mil ao garimpeiro José Dilson da Costa, preso agindo passado com o dinheiro "frio". Ontem, o delegado federal Giovane Alves, da Delegacia Fazendária, disse não ter ainda um suspeito.

O delegado admitiu, no entanto, que José Dilson deverá ser solto ainda hoje, pois ficou provado que ele vendeu 80 gramas de ouro e recebeu em dinheiro falsificado. José Dilson, após a prisão, confessou ter feito negócio com um elemento não identificado que lhe passou dinheiro falso em troca dos 80 gramas de ouro.

— Ele deve ter experimentado tudo, pois eu estava de posse de 82 gramas de ouro. O desconhecido — que tinha mais dinheiro, provavelmente bom —, quis comprar somente os 80 gramas de ouro, equivalente aos Cr$ 2 milhões 240 mil falsos.

SEGURADO FOI ESPANCADO NO INPS

O funcionário Antônio Manoel de Jesus, da Construtora Odebrecht, segurado do INPS, acusou o chefe de manutenção do órgão em Porto Velho de tê-lo espancado, após discutir sobre a apresentação feita anteriormente de um atestado médico expedido por uma médica do Hospital de Base, e que o agressor disse não ter recebido o referido atestado.

De posse de uma fotocópia do documento, Antônio se dirigiu então, pela manhã, ao INPS, na Terreiro Aranha (entre Carlos Gomes e Duque de Caxias), e de lá foi chamado de safado e sem vergonha, na frente de outros segurados.

O fato foi registrado por um comandante de uma rádio patrulha da Polícia Militar, que compareceu ao local e tomou vários depoimentos de testemunhas. Antônio explicou que está em tratamento por duas cortes (tuberculose), no período de 30 de outubro a 12 de novembro. "Portanto", disse ele, quero providências do superintendente do Inamps para que fatos dessa natureza não venham a se repetir com outros segurados".

"PEZÃO" SERÁ JULGADO HOJE

"Milton Pezão" senta hoje no banco dos réus.

Hoje, a partir das 9 horas, o Tribunal do Juri Popular julga o garimpeiro Milton Caldeira Barbosa, o "Milton Pezão", que matou o garimpeiro José Arcanjo Vasconcelos — o "Jadir" — em um dos bares do Hospital de Base. Foi defendido pelo promotor Hamilton Sheib, e defendido pelo advogado João Lauro Leal que, antes de chegar a julgar, defenderá a tese de não autoria do homicídio.

Segundo Lauro, "Arcanjo foi assassinado por Milton Caldeira Barbosa, que foi morto posteriormente pelo policial Sebastião Maia, do 4º DP, durante troca de tiros com a polícia, após deixar a delegacia". Para Lauro, "não foi Milton, e sim Jairo, que matou Arcanjo Vasconcelos".

Na verdade — explicou o advogado —, Milton se confessou o praticante do crime, porque foi ameaçado na Delegacia de Homicídios. Mas segundo perícia técnica, a arma do crime, a pistola, pertencia a um soldado da PM, que estava de plantão naquele dia na Delegacia de Homicídios.

Ainda segundo Lauro, "Arcanjo foi assassinado por Milton Caldeira Barbosa, que foi morto posteriormente pelo policial Sebastião Maia, do 4º DP, durante troca de tiros com a polícia, após deixar a delegacia". Para Lauro, "não foi Milton, e sim Jairo, que matou Arcanjo Vasconcelos".

Na verdade — explicou o advogado —, Milton se confessou o praticante do crime, porque foi ameaçado na Delegacia de Homicídios. Mas segundo perícia técnica, a arma do crime, a pistola, pertencia a um soldado da PM, que estava de plantão naquele dia na Delegacia de Homicídios.

Oscar e Amadeus juraram vingança e mataram o comerciante

IRMÃOS DIZEM QUE MATARAM POR VINGANÇA

O julgamento dos irmãos Oscar e Amadeus Moreira, ontem, no Tribunal do Juri Popular (TJP), transcorreu normalmente, conforme já havia sido anunciado pelo juiz presidente, Antônio Cândido de Oliveira. Os dois irmãos mataram, a tiros de revólver, o comerciante João Alves Mesquita, o "João Piauí", no dia três de março deste ano, no supermercado Bandeirantes.

Em seus depoimentos, Oscar e Amadeus admitiram terem matado João Piauí como uma vingança, haja vista que a vítima havia comprado 70 cabeças de gado da herança de Oscar e Amadeus, sem pagá-las. Amadeus foi mais além. Ele afirmou que João Piauí teria "dado sumiço" em seu pai, quando este veio receber a dívida contraída em Rio Branco, Acre.

— Nós éramos pequenos quando meu pai fez negócio com seu João. Ambos já haviam combinado que o comerciante compraria 70 cabeças de gado à prestação. Porém, João não cumpria o trato, o que deixou meu pai em péssima situação financeira. Dias depois, meu pai veio a Porto Velho e desapareceu misteriosamente.

Amadeus disse ainda que sua mãe, ao vir a Porto Velho para tentar receber a quantia estipulada pelas cabeças de gado, também desapareceu. "Daí em diante passamos a planejar uma vingança. Três dias antes do crime estivemos no escritório de João para não cometermos nenhum erro — matar o homem errado".

Sábado, dia três de março, os dois irmãos retornaram ao supermercado Bandeirantes. Desta vez ambos estavam armados e não tiveram dificuldades em matar o comerciante, sem que este tivesse chances de defesa.

A família de João Piauí em primeiro plano, assistiu todo o julgamento

O juiz Fernando Lopes (sentado, de paletó), ouve um dos oficiais PM que participaram da prisão dos três assaltantes

JUIZ OUVIU TESTEMUNHAS DO ASSALTO AO MOTEL

O juiz Fernando Lopes, da Auditoria Militar, tomou o depoimento de todos os funcionários do Motel "My Flower" além de componentes de uma rádio patrulha da Polícia Militar, que testemunharam o assalto praticado no mês de junho passado por três soldados e um cabo, expulsos dois dias depois pelo Comando da PM.

A camareira e o vigia de plantão naquele dia no Motel, além do proprietário do estabelecimento, prestaram depoimentos mas disseram não terem identificado os assaltantes haja visto estes estarem mascarados.

Ainda este ano, segundo o juiz Fernando Lopes, a Auditoria Militar deverá julgar os réus por roubo qualificado (assalto a mão armada). No entanto, os quatro ex-policiais alegam inocência, chegando, inclusive, a afirmarem que, no dia que ocorreu o assalto estavam dormindo em suas casas.

SUCESSÃO

Pesquisa mostra preferência do povo por Tancredo

Porto Velho — Pesquisa encomenda pelo deputado Osvaldo Piazza, tancredista e um dos delegados da Assembléia ao Colégio Eleitoral, revelou que a maior parte da população de Porto Velho quer o ex-governador de Minas como sucessor do presidente Figueiredo.

A pesquisa foi encomendada a Nacional Publicidade e Promoções e, até ontem, mais de 15 mil pessoas, somente nesta capital, haviam sido entrevistadas. Desse total, cerca de 90 por cento mostrou-se favorável ao candidato da Aliança Democrática, enquanto menos de seis por cento prefere Paulo Maluf.

Ao justificar a realização da pesquisa, que será feita ainda durante esta semana nos demais municípios do Estado, o deputado Osvaldo Piazza salientou que "ela serve para respaldar a minha escolha, porque fui eleito para defender os interesses do povo e jamais poderia colocar-me contra este ricentro povo".

Piazza: pesquisa para consolidar posição

Maluf eliminará impostos em favor Micro-Empresas

BRASÍLIA — O governo Paulo Maluf [illegible] o IPI e o Imposto de Renda, as Finanças absorve [illegible] e da previdência alimentado o INPS, dois impostos pesados [illegible] a União recentemente criou os benefícios [illegible] fim com a instituição de pequenos e médios empresários [illegible] estabelecer até um máximo. Os empregados em micro [illegible]. Esta medida ainda estará sendo [illegible] e dará novos parâmetros para o crescimento industrial, [illegible] do conceito de indústrias [illegible] em todos os [illegible].

Segundo o ministro [illegible], a [illegible] é uma [illegible] de pequenas e médias empresas, que [illegible] 80% por cento de mão-de-obra empregada, [illegible] dando, por isso, a custos [illegible] e [illegible] de novos desempregados". Entende o [illegible] do PDS a preocupação do Presidente que, desde a [illegible] ano, vem "dar a ênfase [illegible] das micro-pequenas empresas, além de [illegible] maior de estabilidade social do [illegible].

O deputado Paulo Maluf [illegible] que, embora [illegible] ainda [illegible] além de [illegible] por [illegible], a [illegible] não tem conseguido [illegible] e políticas, realmente eficazes, para [illegible] o funcionamento [illegible] de micro, pequenas e médias empresas, [illegible] que [illegible] pequenos fazendeiros e [illegible] terras [illegible] as [illegible] privadas de Deus. "[illegible] [illegible] a vida [illegible] pequena empresa [illegible] desenvolvimento [illegible] nossas empresas [illegible] maior porte".

Sendo uma [illegible] de [illegible] e [illegible] [illegible], [illegible] no programa do [illegible] Paulo Maluf, [illegible] a sua [illegible] e [illegible] [illegible] [illegible]

"Enquanto eu andava de ônibus ou a pé, alguns colegas andavam em carros importados ou do ano. Hoje, eles estão a pé e eu, se quisesse, podia estar com um Mercedes do ano" (Piazza, ex-Cruzeiro, ex-Seleção)

Minas ensina a ganhar dinheiro fora do campo

Belo Horizonte — Craques dentro de campo, eles tentam de montar o mesmo talento fora dele, para superar dificuldades e se adaptarem a uma nova vida, sem a fama e o espírito da época em que estavam entre os melhores jogadores de algumas das principais equipes do país do futebol. Conseguiram vencer os desafios e se tornaram empresários de sucesso em ramos diversos, driblando até mesmo a crise econômica e demonstrando a mesma habilidade e técnica dos velhos tempos.

Quarto zagueiro titular da seleção brasileira tricampeã do mundo na copa de 1970, no México, Wilson da Silva Piazza concilia hoje suas atividades empresariais com a política. Ele é vereador (PMDB) de Belo Horizonte, eleito três vezes consecutivas, e está licenciado para ocupar a Secretaria Municipal de Esportes e Lazer. Seu companheiro de meio-campo no famoso time do Cruzeiro da década de 60, Dirceu Lopes, é hoje proprietário de uma indústria de jeans em fase de expansão.

Mesmo querendo formar sua imagem como político competente, Doutor Eduardo Gonçalves de Andrade, o grande Tostão, é proprietário, com seus irmãos e o pai, há mais de 30 anos, da mais tradicional loja de artigos esportivos de Belo Horizonte. O ponta-direita Ronaldo Gonçalves Drummond, o jogador que conquistou o maior número de títulos brasileiros até hoje, ganha dinheiro de noite e de dia, em sua imobiliária e em sua "badalada" Cervejaria Pinguim.

A grife de Dirceu

Dirceu Lopes Mendes, 38 anos, casado com Cecília Freitas Mendes, tem quatro filhos: Juliana, nove anos; Gustavo, seis; Vinicius, quatro, e Emerson, 10 meses. Brilhante ponta-de-lança, começou a jogar em 1963, aos 16 anos, nos juvenis do Cruzeiro, time em que viveu sua melhor fase, ao lado de Tostão, até 1970, quando teve rápida passagem pelo Flamengo e encerrou sua carreira em 1979, no Libertadina.

Em 1976, quando se preparava para deixar o Cruzeiro, Dirceu foi procurado em sua casa pelo padrinho de casamento, César Júlio de Sá, prefeito da cidade de Pedro Leopoldo (PMDB), a 45 km de Belo Horizonte, que lhe sugeriu abrir um negócio em seu município, afirmando que a prefeitura lhe doaria o terreno. Dirceu topou que gostou da idéia, pensando imediatamente em empregar também num ano amigo, além de aplicar o dinheiro ganho com o futebol. Lembrou-se de um amigo que trabalhava com confecções, José Carlos Soares Ferreira, e lhe propôs sociedade, nascendo então a Dijosa Dirceu Lopes Mendes Confecções — instalada no terreno de 4 mil 800 metros, na Rua Dr. Geraldo Magalhães, 47, em Pedro Leopoldo, com um patrimônio avaliado em Cr$ 500 milhões.

Fabricando inicialmente apenas camisas, a empresa, há cerca de dois anos, começou a sofrer as consequências da crise econômica. A solução foi a transformação em fábrica de calças e jaquetas jeans.

— A mudança foi altamente benéfica, conseguimos nos recuperar e nos firmamos no mercado. Em janeiro, fizemos uma expansão na empresa e voltaremos a fabricar camisas — conta Dirceu.

Com esta clientela formada (entre principais lojas e boutiques de Belo Horizonte e de todo o interior mineiro, além de Vitória (ES) e Salvador), a Dijosa aumenta agora a conquista de mercados do Rio e São Paulo. Com 60 funcionários, a empresa fabrica 500 peças (calças e jaquetas) diárias, que lhe valem um faturamento bruto de Cr$ 400 milhões mensais e um lucro líquido de cerca de 30 por cento.

"Muita luta e muito trabalho, até chegarmos ao ponto de equilíbrio". Luta é a fórmula do seu sucesso, segundo Dirceu.

— A imagem que temos no futebol representa muito junto aos clientes e abriu muitas portas. Isso é, aliás, a estratégia de marketing estabelecida pela agência de publicidade de J. e T., que atende a Dijosa: "Relacionar a imagem do Dirceu, jogador de sucesso, com o Dirceu empresário, vencedor de outrora".

E Dirceu, através de viagens constantes, onde atua como relações públicas, fica esta imagem entre seus clientes. O próprio Dirceu conta que o sucesso realmente é tanto que já começa a incomodar "os grandes". Com uma pontada de orgulho ele revela:

— Ficamos sabendo na semana passada que o Humberto Saad, da Dijon, está começando nos processar, com a alegação de que imitamos a sua grife. Acho isso ótimo, pois é sinal de que estamos incomodando.

Os milhões de Piazza

Companheiro de Dirceu Lopes e Tostão no penta-campeonato do Cruzeiro entre 1965 e 1969, no tri-campeonato, entre 1972 e 1975, nos títulos do Campeonato Brasileiro de 1966 e da taça Libertadores da América, em 1976, Wilson da Silva Piazza, 41 anos, casado com Margot de Oliveira Piazza, dois filhos (Fabiana, 10 anos, e Felipe, cinco, nascido em 1982 e outubro de 1977. Vereador desde 1972, pela extinta MDB, Piazza alia a política aos negócios e a uma outra atividade que lhe toma tempo desde 1976: superintendente da AGAP — Associação de Garantia ao Atleta Profissional de Minas. Segundo ele, os negócios não representam novidade.

— Sempre tive uma profissão paralela ao futebol, que não é profissão, mas sim atividade. Quando comecei a jogar bola, trabalhava como **officeboy** da empresa Fios Solas, reformadora de pneus. Hoje tenho o orgulho de ser o proprietário.

Piazza é proprietário também de dois postos de gasolina, em Belo Horizonte. Sem se considerar um empresário, ele não esconde sua excelente situação financeira, ao afirmar que seus negócios lhe rendem em média Cr$ 20 milhões mensais, fora os proventos da vereação (cerca de Cr$ 7 milhões). Piazza procura resumir numa frase o porquê de seu sucesso, raro entre os jogadores:

— Enquanto eu andava de ônibus ou a pé, alguns colegas andavam em carros importados ou do ano. Hoje eles estão a pé, e eu, se quisesse, poderia estar com um Mercedes do ano.

A cervejaria de Ronaldo

Outro ex-jogador que muito se destacou no futebol, mesmo na época em que era ídolo, é o ex-ponta direito do Atlético, Palmeiras e Cruzeiro, Ronaldo Gonçalves Drummond, 38 anos, casado com Teresa Mary, com três filhos: Marcela, Fabiana e Renata. Três vezes campeão brasileiro (em 1971 pelo Atlético e em 1972 e 1975 pelo Palmeiras), ele tem seus negócios fora de campo e com um detalhe: sempre procurando ter como sócio pessoas ligadas ao futebol, quase sempre jogadores ou ex-atletas.

— Meu primeiro negócio foi a empresa de acessórios e locadora de automóveis a Volks Tour, mas o meu setor preferido sempre foi o imobiliário — afirma.

— Ronaldo é proprietário das imobiliárias Cerro Imóveis, Grupar Loteamentos (em sociedade com o ex-técnico da Seleção Telê Santana e seus colegas desportistas), Explan (em sociedade com o ex-jogador Biagini, do Atlético e do Vasco) e a GT Imóveis, com Vitor, goleiro do Cruzeiro.

Mas, como o setor mais afetado pela crise foi o imobiliário, Ronaldo achou que seria bom procurar um outro ramo, enquanto esperava o reaquecimento do mercado. Há cinco meses, inaugurou num dos melhores pontos de Belo Horizonte, a Avenida Afonso Pena, 2481, próximo do centro da cidade e da Praça Savassi, o restaurante e cervejaria Pinguim, em sociedade com seu irmão, Ricardo Drummond, e com o amigo Juraci.

Apesar de afirmar que ainda não teve lucro com a cervejaria, pois o investimento foi alto, Ronaldo revela, satisfeito, que seu estabelecimento — montado num terreno de 1 mil 100 metros e com um patrimônio avaliado em Cr$ 300 milhões — é dos maiores sucessos da noite de Belo Horizonte, concorrida exatamente pelo grande número de bares e restaurantes.

Segundo ele, o negócio é muito promissor e, por isso, já pensa em abrir duas filiais a partir de janeiro: uma na Savassi e outra no bairro Gutierrez. Sem revelar sua renda, Ronaldo não hesita em afirmar:

— Hoje ganho muito mais do que quando jogador, mesmo podendo me considerar um atleta muito bem remunerado durante muita carreira". Candidato derrotado a vereador pelo PDS, nas eleições de 1982 — "Jogar pelo time errado" — Ronaldo disse não ter gostado da experiência e afirma que nunca mais a repetirá.

— Não sou político, meu forte é ganhar dinheiro.

A loja de Tostão

Eduardo Gonçalves de Andrade, o Tostão, 37 anos, casado, três filhos, um dos maiores jogadores brasileiros de todos os tempos, tricampeão mundial na Copa do México, não se considera um empresário, apesar de ser sócio majoritário, há mais de 10 anos (antes mesmo de parar de jogar), da loja Dijosa Artigos Esportivos Ltda., uma das endereços — um no centro e outro na Savassi — a mais tradicional e bem sucedida da capital mineira.

— Minha saída do futebol se deu de maneira brusca. Eu procurei voltar imediatamente aos estudos, graduando-me em Medicina, pois sempre quis fazer este curso. Formado há três anos na área de clínica médica, me sinto realizado e totalmente adaptado — afirma Tostão, que continua atuando dos bastidores com a empresa, segundo ele, "para evitar curiosidades".

Atividades diversas, os ex-jogadores têm diferentes explicações sobre o fato de constituírem uma minoria que, ao deixar a carreira, consegue se adaptar a outra atividade. Para Dirceu, o maior problema são os "falsos amigos que acham os jogadores e que só querem aproveitar da sua fama e dos seus dinheiros".

Para Piazza, a responsabilidade é dos próprios jogadores, que não se preparam para o futuro e não têm a menor possibilidade de disputar o fechado mercado de emprego sem uma qualificação mínima.

— Além disso, os jogadores querem manter o falso status de atleta e não aceitam qualquer emprego, preferindo viver de ilusão e do passado.

Dirceu Lopes, ex-craque, agora dribla a crise confeccionando as roupas da moda

Caso Mário Sérgio: tudo para nada apurar

SÃO PAULO — Se o caso Mário Sérgio houvesse ocorrido nos Jogos Olímpicos ou Pan-Americanos, na Copa do Mundo ou num Campeonato Italiano, Espanhol ou Inglês, estaria resolvido menos de uma semana após o jogo São Paulo x Palmeiras, dia 9 de setembro. A coleta de sua urina teria sido feita logo após a partida, como aconteceu no Maracanã. Mas, daí em diante, tudo seria diferente.

Em uma Olimpíada, os resultados dos exames antidoping — prova e contraprova — são divulgados menos de 48 horas após a prova disputada. E a suspensão é imediata e rigorosa: um ano, no caso de não primários, pois o reincidente é banido do esporte.

Mas a legislação brasileira é lenta e coloca o aspecto jurídico em primeiro plano. Assim, para começar, o exame da urina só é feito dias depois da coleta, pelo Laboratório de Toxicologia da Universidade de São Paulo (USP). No caso Mário Sérgio, o resultado só foi divulgado dia 16/9.

O Palmeiras constituiu advogados que, pela Lei, tiveram cinco dias para requerer a contraprova (e que, em olimpíadas, copas do mundo e outras competições é feita automaticamente). Quando finalmente o Palmeiras entrou com o recurso, foi a vez de os advogados constituídos por Mário Sérgio terem seus cinco dias, também para impetrar recurso.

O segundo recurso foi concedido e finalmente marcado o dia 25/9 para a contraprova, de acordo com o Código Brasileiro Disciplinar de Futebol (CBDF). Em meio a muita burocracia, os advogados do Palmeiras e de Mário Sérgio apresentaram uma anormalidade não prevista na legislação: queriam que, além da contraprova, fosse feito com a pouca quantidade de material exibido um exame ligo-I, que se destina a verificar se a urina é mesmo da pessoa em questão.

Segundo o médico Osmar de Oliveira, a dra. Ester Pimenta de Morais da USP, recusou-se a fazer o novo exame por dois motivos: um, de ordem contratual, pois a USP só tem contrato com a FPF para fazer exames antidoping; o outro, muito mais importante, de base científica, pois é impossível se dizer que uma urina é de uma pessoa se as amostras não forem coletadas e examinadas ao mesmo tempo.

— Se você examinar a urina de alguém, colhida pela manhã, e depois recolher outra amostra à noite, vai ter diferença. O que os advogados queriam é que, no dia da contraprova, Mário Sérgio fornecesse material e então este material fosse confrontado com o exibido dias antes. Evidentemente, este exame daria resultados — doping à parte — diferentes — diz Osmar de Oliveira.

Com a negativa da CBF, os advogados de Mário Sérgio e do Palmeiras impetraram o recurso, que na verdade era o único mesmo de defesa do jogador, e pediram para outras esferas esportivas, no campo burocrático e de-

Mário Sérgio, após sua suspensão, tem evitado discutir a questão

dois exames fossem feitos, sendo concedido. A dra. Ester se negou e o STJD, reconhecendo a impropriedade de sua decisão, tomada no dia 3/10, passou o recurso dado ao Palmeiras e determinou que fosse feita imediatamente a contraprova.

A esta altura, já se haviam passado 40 dias da coleta do exame e a urina havia iniciado o natural processo de decomposição. A USP se negou a fazer exame, a Federação Paulista consultou diversos laboratórios particulares, para saber se podiam fazer o exame — todos se negaram, alegando as condições de material e a falta de especialização técnica. Então, o julgamento foi finalmente marcado.

Mas a confusão aumentou. O Departamento de Entorpecentes, acolhendo denúncia do comerciante Waldecir Pivinão, que pedia o encaminhamento do caso Mário Sérgio ao Tribunal de Justiça Desportiva, solicitou a amostra de urina e a examinou no IML.

O IML finalmente divulgou um laudo, no qual diz que não haviam sido encontradas drogas de substâncias na urina. Mas, ao mesmo tempo, mostrava que a maioria estava altamente deteriorada. Isto foi com que o Delegado Fernando Fortunato Bisker que a ausência de substâncias tenha ocorrido se deve realmente à ausência de substâncias ou à sua decomposição, tendo em vista o período exíguo do material.

— Vejo o julgamento do Mário Sérgio no TJD da Federação Paulista, depois de nova batalha legal, com o Palmeiras representado com o juiz Roberto Soares Lima, da OAB, Vara Cível, uma liminar, posteriormente, por "cerceamento de direito de defesa" e, depois, a FPF cassando a liminar, com despacho do Vice-Presidente do Tribunal de Justiça, Desembargador Nerva Cesar de Moraes.

Palmeiras ganhou com a perda dos pontos do jogo e multado em 2 OTNs, e o recurso do Palmeiras ao STJD. Este recurso — primeiro para o efeito suspensivo da sentença, que foi negado, e só deverá ser julgado quarta-feira e depois sobre a própria sentença, que ainda não foi marcada no STJD — faz parte da legislação desportiva.

Mas o Palmeiras, por via das dúvidas, já conseguiu novamente no 1º Vara Cível, com o mesmo Juiz Roberto Soares Lima, outra liminar dando condições de jogo a Mário Sérgio, por julgar que, como ainda haverá outro julgamento em instância superior, ele poderá, em caso de absolvição, sofrer prejuízos pessoais e morais.

Tudo isto, na opinião do advogado Laerzinho Pontes Marabba, relator do processo do caso Mário Sérgio, demonstra uma coisa: a necessidade de reformulação da legislação esportiva brasileira, especialmente no que se refere aos casos de doping.

— Sinceramente, se esse caso fosse contado na Europa ou nos Estados Unidos, vão rir de nós. Temos de adotar um esquema semelhante ao dos Olimpíadas e da Copa do Mundo, em que tudo se resolve em 48 horas. Só assim o combate ao doping será eficaz e não esta prática, hoje, tão comum no esporte.

A decisão que permitiu a Mário Sérgio jogar, no entanto, é motivo de discussões até dentro do próprio Palmeiras, que teme que, caso o Mário Sérgio jogue e vença a partida e depois o STJD mantenha a condenação, o Clube perca os pontos também deste jogo. Como ocorreu com o Internacional de Porto Alegre, em 78 ou 79, quando ele ficou fora de uma partida extendo ele suspenso e depois perdeu os pontos do jogo.

RESULTADOS DO FIM DE SEMANA

Sábado
RIO DE JANEIRO
Olaria 1 x Americano 1
SÃO PAULO
América 0 x Santos 0
Juventus 4 x XV Nov. Pir. 1
MINAS GERAIS
Atlético 1 x Tupi 0
RIO G. DO SUL
Pelotas 4 x São Borja 1
DISTRITO FEDERAL
Vasco 0 x Brasília 4
MARANHÃO
Maranhão 2 x Tupan 1
SERGIPE
Vasco 1 x Santa Cruz 0
MATO GROSSO DO SUL
Tavelrópolis 3 x Comercial (PP) 1
PIAUÍ
Tiradentes 2 x Parnaíba 0
Domingo
RIO DE JANEIRO
Flamengo 1 x Vasco 1
Goytacaz 2 x Bangu 1
Volta Redonda 1 x América 1
Botafogo 2 x Campo Grande 1
Friburguense 0 x Fluminense 4
SÃO PAULO
Corinthians 2 x Palmeiras 1
Botafogo 1 x São Paulo 1
Guarani 3 x Ponte Preta 1
Ferroviária 0 x Marília 1
XV Nov. Jaú 1 x Taquaritinga 0
Taubaté 1 x São Bento 2
Santo André 3 x P. Desportos 1
Inter 2 x Comercial 2
RIO G. DO SUL
Inter x Caxias
Inter 3 x Almoré 1
Novo Hamburgo 3 x Bagé 0
Esportivo 2 x Juventus 1
Brasil 2 x São Paulo 0
MINAS GERAIS
Cruzeiro 1 x América 0
Guarani 1 x Uberaba 1
Valeriodoce 3 x Alfenense 1
Nacional 0 x Caldense 0
Uberlândia 0 x Democrata/SL 1
Democrata 2 x Vila Nova 0
PARANÁ
Maringá 2 x U. Bandeirantes 2
Cascavel 5 x Londrina 1
Toledo 0 x Pato Branco 0
Paranavaí 1 x Matsubara 1
GOIÁS
Goiás 2 x Atlético 1
PARÁ
Remo 1 x Izabelense 0
BAHIA
Ipiranga 0 x Leônico 1
Catuense 1 x Bahia 1
Serrano 1 x Vitória 0
Fluminense 0 x Itabuna 1
SANTA CATARINA
Figueirense 0 x Inter 1
Paissandu 1 x Joinville 1
Hercílio Luz 1 x Blumenau 1
Rio do Sul 1 x Chapecoense 2
CEARÁ
Ceará 5 x Quixadá 0
Guarani 0 x Fortaleza 2
PERNAMBUCO
Náutico 1 x Sport 0
Sete Setembro 0 x Central 0
PIAUÍ
River 1 x Piauí 1
Comercial 2 x Caiçara 1
DISTRITO FEDERAL
Gama 0 x Sobradinho 1
Guará 2 x Taguatinga 4
Ceilândia 0 x Tiradentes 3
PARAÍBA
Botafogo 4 x Auto 2
Treze 2 x Santa Cruz 0
Nacional 0 x Campinense 1
ALAGOAS
CRB 1 x CSA 2
SERGIPE
Sergipe 3 x Confiança 0
Itabaiana 1 x Lagarto 0
MARANHÃO
Sampaio 2 x Moto Clube 1
ESPÍRITO SANTO
Vitória 1 x Desportiva 0
Colatina 0 x Rio Branco 2

O técnico Antônio Nogueira, mostrou, ontem, aos jogadores a importância da classificação à segunda fase. Depois os atletas fizeram individual. (Fotos: Rubinho).

WALTER DIZ QUE RONDÔNIA SE CLASSIFICA NO JUNIOR

Desta vez Rondônia passa à segunda fase do Campeonato Brasileiro de Juniores. A afirmação é do técnico Walter D'Andréia, que está bastante otimista na campanha da Seleção Rondoniense que começa amanhã, diante de torcida, a competição, na principal do jogo entre Amazonas e Acre.

TIME PRONTO

Considerando que o time já está pronto para o Campeonato, Walter D'Andréia não realizou coletivo ontem, no Ataúlo Ferreira, e não o fará hoje. Ele preferiu dar individual com bola e definiu a equipe para a estreia: Sidvan, Juir, Osvaldo, Rui e Quica; Carlos Alberto, Amaral e Nenego; Gilson, Paulinho e Chaguinha.

Apesar de considerar que os adversários são fortes candidatos à primeira colocação, Walter garante que os rondonienses estão bem preparados e não será surpresa passar à segunda fase — coisa que até então não aconteceu, pois os jogadores passam por excelente fase técnica e física. Ele não diz que a equipe é homogênea, mas ressalta a qualidade técnica de Rui, Amaral, Gilson e Chaguinha. Contudo, assegura que não se limitará a esses atletas, pois confia bastante nos esquemas que montou para o campeonato.

RORAIMA

A Seleção de Roraima chegou ontem, pela manhã, mas não fará nenhum coletivo com bola. O time roraimense está alojada no ginásio Cláudio Coutinho, local que ficarão também as seleções do Amazonas e Acre, que só chegam amanhã, além da Seleção de Rondônia, que ficará concentrada durante toda competição.

A segunda rodada do campeonato será na sexta-feira, ficando a rodada final para domingo, todas no estádio Ataúlo Ferreira

David Ronaldo surpreende e se classifica no Junior

A chuva caiu e Cuniã só ficou independência, domingo, de manhã para a tarde. Mesmo assim, aproveitou um excelente nível técnico e, surpreendendo, David Ronaldo, de Teixeirópolis, venceu na categoria especial, embalado que Aelbino Alencar, de Ipiranga, ganhou a categoria de passeio.

Apesar da mudança de horário e público prestigiou a Prova. Pedro, só veio se manifestar ao meio-dia da corrida, quando David Ronaldo, Márcio Lobo e Alberto brigavam entre-eles pela primeira colocação. Quando todos esperavam a vitória de Márcio Lobo — bicampeão —, David Ronaldo deu uma arrancada na última volta e venceu, ficando a segunda colocação com Alberto e Márcio Lobo em terceiro.

Por equipe a Treviso ficou em primeiro, Ipiranga — em segundo, e Bromatécnia — em terceiro. A Federação de Ciclismo de Rondônia ofereceu uma bicicleta a equipe campeã. David Ronaldo ganhou um troféu e medalhas.

GRANDE PREMIO BRASILIA

Depois desta Prova os ciclistas de Rondônia se preparam para participar do Circuito Grande Prêmio Brasília, que será realizado dia 11 de novembro na Capital federal. Segundo o presidente Pedro Nazareno da Paixão, até o momento os ciclistas Márcio e Alberto estão classificados, mas há possibilidade de outros também ficarem com passagem garantida.

NOGUEIRA CONFIRMA QUE DESMARCOU A PARTIDA DE JI-PARANÁ

O presidente da Federação de Desportos de Rondônia, Antônio Nogueira da Silva Filho, confirmou ontem ter cancelado, no sábado, o jogo entre Vera Cruz, de Ji-Paraná, e Ipiranga, de Porto Velho que seria realizado domingo em Ji-Paraná, abrindo a rodada do Campeonato Estadual. Por sua vez, disse que não desrespeitou a ordem do vice-presidente, Jorge Morais de Paula, que havia marcado a partida na quinta-feira, mas decidiu remarcar o fidalgo — Ipiranga, de Ji-Paraná — que impetrou um recurso contra o Vera Cruz, podendo beneficiar o Corintians, de Cacoal, caso venha a campeonato, no TJD, que o jogador Zezão teve transferido irregularmente para a equipe rival.

PRECIPITAÇÃO

Antônio Nogueira confirmou, porém, que não aceitou a decisão tomada por seu vice-presidente, apesar de haver comunicado que iria tomar as providências no sentido de anular o ofício do árbitro do campeonato, "pois que não tinham a validade para se alterar datas sem consentimento".

O presidente garantiu que o fato de ele ter cancelado o jogo de Ji-Paraná não vai tumultuar o ambiente administrativo da entidade. Agora, vai caber à diretoria a tarefa de marcar este jogo e estudar a melhor data para a partida. Ainda explicou que não está envolvido por causa de parentesco já de há muito se acabou as polêmicas.

Vera diz, porém, Antônio Nogueira, se pronunciou esta partida e por um acaso o Ipiranga que se sinta prejudicado, entrará com uma ação na Justiça Comum e Federação estaria sendo desmoralizada a seu presidente. E, para não correr este risco, decidiu suspender a partida quanto haver tempo.

COMUNICOU A TEMPO

O presidente afirmou ter comunicado ao tenente, do árbitro e diretor do Ipiranga, do Porto Velho, e ao presidente da Liga de Ji-Paraná, Raimundo Costa. Com isso, à tarde de sábado, conversou com os dirigentes do Maracajá, mas não conseguiu localizar os diretores do Ipiranga, obrigado até lá na casa do presidente Luiz Augusto. "Se alguém alegar que não foi comunicado é mentira porque até com bastante antecedência que a realização da partida cancelada a Federação e tinha um ofício nas mãos".

PENDÊNCIA

Antônio Nogueira já está sentindo receber a relação dos jogos pendentes da chave B, que envolvem Flamengo e Moto Clube, de Porto Velho, Guajará e Perola, de Guajará-Mirim. Segundo ele, marcará contato pelo telefone com a secretaria de Planejamento, Emília Melo, para solicitar o prazo para as equipes se deslocarem para realizarem as partidas.

Para esta semana não há condição de realizar os jogos, mas há grande probabilidade para a semana vindoura. Enquanto isso, Rio Branco e Ulisses, que já estão disputando a segunda fase da competição, vão prestigiar regional, pois não dependem de nada.

Rio Branco passa pelo União: 1a0

ARIQUEMES — O Esporte Clube Rio Branco de Ariquemes e a Sociedade Esportiva União de Cacoal, estão classificados na segunda fase do campeonato estadual, jogando domingo em Ariquemes, no campo do CEEA, e que teve a vitória do Rio Branco pelo placar de um tento a zero, com renda de 1 milhão 187 mil cruzeiros.

O Rio Branco de Ariquemes classificou-se para esta segunda fase vencia o segundo colocado no Grupo C dos que vinha comigo da chave A Ipiranga de Porto Velho, enquanto que o União de Cacoal ficou a primeira da chave C, empatando com o Vera Cruz de Ji-Paraná em dois pontos, entretanto teve vantagem de chave pelo saldo de gols, segundo determinação e regulamento do campeonato. De acordo com o regulamento, a vitória do Rio Branco sobre o União de Cacoal lhe dá vantagem de uma chave sobre o seu adversário, tendo o primeiro partido em casa e o segundo em casa.

O JOGO

Ariquemes, Rio Branco entrou em campo com o objetivo de vencer, pois só o zero, só marcado para esse placar. Cacoal, mas no primeiro tempo, embora as equipes um equilíbrio na medida do jogo, ainda não havia se definido bem e os dois times queriam mas não conseguiam e ficaram no meio-campo, estudando o adversário. Aos poucos o jogo foi crescendo e União foi à frente em busca do empate, chegando várias vezes com perigo ao gol de Rio Branco, só não conseguindo pela eficiência da defesa adversária, comandada pelo capitão Ivanildo, que a melhor tomada em campo. No segundo tempo os times não modificaram e União voltou com a mesma disposição, atacando e indo para cima, pois queria o empate, considerado um bom resultado, já que Rio Branco não vinha jogando no campo do adversário, pois só ganhou duas vezes em seus domínios. Mas o Rio Branco não se amedrontou e partiu também para o ataque, tendo as melhores chances de gol, mas não conseguiu marcar. Aos 30 minutos, Rio Branco lançou a bola para Ivanildo, que a segurou com as mãos dentro da área, e o árbitro Carlos Alberto Cunha não teve dúvidas em marcar a penalidade máxima, que foi cobrada pelo próprio Ivanildo, que não desperdiçou, fazendo o gol da vitória. Após o gol o time de Cacoal foi à frente em busca do empate, mas não conseguiu, pois a defesa do Rio Branco estava bem postada e não deixou o adversário chegar perto de seu gol. Aos 45 minutos, o árbitro encerrou a partida, com o Rio Branco vencendo por 1 a 0 e classificando-se para a segunda fase do campeonato estadual.

MANAUS TERÁ PROGRAMA ESPECIAL DE TRANSPORTES URBANOS

Brasília — O presidente da EBTU (Empresa Brasileira de Transportes Urbanos), Carlos Verbisaro do Amaral, estará em Manaus para encetrar o Seminário do Programa Aglomerados Urbanos (AGLURB) que investirá na cidade, nos anos 1984/86, cêrca de Cr$ 9 bilhões na melhoria dos transportes urbanos.

Os objetivos do programa, na capital amazonense, estão voltados para a redução do consumo de combustível dos transportes coletivos, que com isto, reduzirá o valor das tarifas cobradas atualmente. Outros objetivos são melhorar o sistema viário e o atendimento ao usuário do transporte urbano, e dotar o organismo responsável pela gerência de transportes em Manaus, de condições físicas e operacionais para o desempenho de suas funções junto à comunidade.

Com cerca de 600 mil habitantes, Manaus sofre com o grande fluxo migratório do interior. A maior parte de sua população, em consequência, está instalada na periferia da cidade e tem renda média mensal em torno de dois salários mínimos. O programa AGLURB é uma tentativa de sanar alguns problemas de transportes existentes. A topografia acidentada da cidade, cortada por igarapés e baixios de vale, inundáveis na época das chuvas, contribuem para a atual distribuição de linhas de ônibus, que tem como ponto de convergência o terminal central, no centro de Manaus.

A empresa Metropolitana de Transportes Coletivos (EMTU) estimou, através de estudos, que de 10 a 20 por cento da população de Manaus é obrigada a utilizar dois ônibus para chegar a seu destino final.

Um dos principais objetivos do AGLURB é acabar com esta situação. Com a implantação de dois terminais de integração na área central da cidade, o usuário terá a opção de trocar de ônibus sem pagar outra passagem. Os dois corredores de transporte urbano definidos em Manaus, também reforçam [illegible] com o sistema viário principal, o [illegible] expresso existente e a [illegible] Também serão implantadas três novas vias.

A AGLURB/Manaus prevê ao total, a recuperação de 104 mil metros quadrados de pavimentação, pràticamente asfáltico de 291 mil metros quadrados de vias implantação de 284 unidades de abrigos para as paradas de ônibus, implantação de 104 quilômetros de vias e [illegible] e [illegible] e operacional. A implantação do AGLURB/Manaus gerará, segundo estimativas da EBTU, cêrca de 2.500 empregos diretos nos anos 1984/86.

Alto Madeira Cad B

AM 6 anos

AM 67 ANOS

SEJA INTELIGENTE!

NÃO PERCA TEMPO! Se você quer continuar sabendo das coisas, estar ao lado da informação séria e atualizada, renove logo sua assinatura do ALTO MADEIRA, um jornal a serviço do povo de Rondônia.

Se você ainda não é assinante, entre logo para o nosso time, um time acostumado a vencer a todas as adversidades para mantê-lo atualizado, por dentro do que acontece em Rondônia, com prioridade, por sempre defensores intransigentes dos ideais regionais, e no Brasil, por vivermos momentos históricos. Venha para o nosso lado, assine o ALTO MADEIRA.

LIGUE 221 4985 H.B. (Ribeiro) Para fazer o sua assinatura do A M

TUDO FICARA MAIS FÁCIL PARA VOCÊ AO LER O ALTO MADEIRA

221 6483 3161

LIVRO DESTACA TRECHOS MAIS IMPORTANTES DOS DISCURSOS

FIGUEIREDO CONDENA OPORTUNISMO E AMBIÇÃO

BRASILIA (EDN) — Há dois anos, na campanha eleitoral de 1982, o Presidente Figueiredo pediu, em discurso proferido em Belém, para que o povo votasse nos candidatos do PDS, "votando nos que me foram fiéis e aos nossos ideais, votando aos que não sacrificaram os princípios e a amizade à ambição e a cego de mando, votando naqueles para quem vale os princípios e a palavra empenhada, naqueles que não cedem à tentação dos cantis e conchavos do oportunismo".

Este discurso, feito no dia 27 de outubro, faz parte do livro que a Secretaria de Imprensa e Divulgação da Presidência da República está distribuindo, contendo trechos dos discursos mais importantes feitos pelo presidente João Figueiredo, durante a campanha eleitoral de 1982.

No dia 26 de outubro, ainda no Estado do Pará, o presidente João Figueiredo em discurso feito na cidade de Cametá, lembrou que "os candidatos do PDS são os candidatos da coerência e da lealdade. Companheiros de todas as lutas apoiaram meu Governo por, que, identificados com os mesmos ideais e os mesmos propósitos, não veem no poder um instrumento para servir-se mas um instrumento para servir ao povo e realizar o bem público".

No visita que fez a cidade paraense de Breves, no dia 01 de novembro, o presidente João Figueiredo afirmou perante populares que "votando na chapa do partido, de governador, a deputado federal e estadual, prefeito e vereador, dará a base de que necessito nas Estados e no Congresso Nacional, para levar avante o programa de democracia, prosperidade e bem-estar, que é o programa do meu Governo". Nesta mesma data, na cidade de Abaetetuba (PA), o presidente João Figueiredo discursando durante concentração popular, lembrou que "o momento exige coerência ideológica e política, pede uma opção clara e estimulo a favor de um partido", acrescentando "trabalhamos de um forte apoio nos Estados e no Congresso para neutralizar a exuberância que caracteriza aqui e acolá e que não ajuda o Brasil a construir a sociedade livre, próspera e democrática que almejamos".

No dia 04 de novembro o presidente João Figueiredo durante cerimônia de assinatura de atos entre Governo Federal e Estadual, na cidade de Campos Mourão (PR), pronunciou "eu estou cansado da deslealdade".

Em Minas Gerais durante concentração popular na cidade de Juiz de Fora no dia 06 de novembro, o presidente João Figueiredo ao inaugurar destacou a importância das eleições de 15 "pelo que representam como etapa do processo de abertura, pela sua repercussão na evolução política do país, pelas consequências que terão sobre a continuidade da política empreendida pelo meu Governo".

Neste mesmo discurso o presidente afirmou que participava da campanha eleitoral porque acreditava no processo político a que deu início o seu Governo, e porque estavam em eleições importantes para a evolução política do Brasil e "por um desejo que o partido que me apoia no processo de abertura, que sustenta no Congresso, tenha sabedoria, que saiba e aprenda, com todas propostas, falha e os acontecimentos de ontem e hoje, que fortaleceu nas urnas, pois nesta parada o PDS, como partido político de que necessito para viabilizar o processo de consolidação democrática e política, sabe a política como a ciência e a arte de construir o governo que é para reger e que deseja encontrar nos próximos anos de meu mandato".

Ainda em Juiz de Fora, o presidente João Figueiredo assegurou que estava "de todos os meios legais à minha disposição para que ocupasse um lugar de destaque a moça pública exija os seus direitos" acrescentando "que se queremos exercer a democracia, vamos exercê-la completamente, não vamos fugir que estamos num Estado democrático, vamos exigir as regras do jogo, como elas devem ser, e não como elas surgem".

Finalmente, no dia 10 de novembro de 1982, em discurso no Aeroporto de Florianópolis após ser recebido pelo governador Pedrosa Guilherme, em nome dos colegas do Projeto Governador, o presidente João Figueiredo declarou "vamos empurrando os acontecimentos, e tal pode ser ele vão ter uma surpresa. Mas estou empenhado em fazer que esse país chegue em ordem ao fim e possam outros entrar. E aí vão dizer se errei ou fui o grande. Não sei, não sou capaz de dizer a mim o direito, sou eu tão que cumpri determinada missão e fui em sua vida".

O presidente Figueiredo reiterou, inúmeras vêzes, nos discursos, seu compromisso com a democracia.

As viagens de novembro

BRASÍLIA — O presidente João Figueiredo, que desembarcou de volta a Brasília às 13h10m, após de uma ausência desde as 8h15m, de ontem, terça-feira, quando viajou para Roraima, Amapá, depois para Rondônia e Rio de Janeiro, recebeu dos Ministros de Estado, logo despachos, ontem à tarde, no Palácio do Planalto.

A próxima viagem do presidente Figueiredo está prevista para São Paulo quinta-feira (18), quando ele volta a se reunir com o ministro Delfim Netto, recebendo as informações específicas para o problema da safra. Na sexta-feira pela manhã, antes de retornar a Brasília, Figueiredo inaugura a XIII Bienal do Automóvel, promovida pela ANFAVEA.

Para novembro, ainda existem viagens do presidente Figueiredo, de acordo com informações da assessoria do Palácio do Planalto. Caso haja alguma que em cada uma delas será necessária a repetição dos deslocamento, por um escalão avançado, o que ocorrerá aproximadamente uma semana antes da ida do presidente.

No dia 14 de novembro, Figueiredo estará no Espírito Santo, inaugurando a Ferrovia do Aço e, de passagem, almoçará com o governador daquele Estado, Eurico Resende. Na volta, o presidente fará escala no Rio de Janeiro, onde pernoitará. No dia 15, Figueiredo viajará para Florianópolis, onde participará de solenidades comemorativas do 15 de novembro. Na volta, o presidente fará escala no Rio de Janeiro, onde pernoitará. No dia 16, Figueiredo estará no Espírito Santo, inaugurando a Ferrovia do Aço e, de passagem, almoçará com o governador daquele Estado, Eurico Resende. Na volta, o presidente fará escala no Rio de Janeiro, onde pernoitará. No dia 17, Figueiredo estará no Espírito Santo, inaugurando a Ferrovia do Aço e, de passagem, almoçará com o governador daquele Estado, Eurico Resende. Na volta, o presidente fará escala no Rio de Janeiro, onde pernoitará.

Em Brasília, pela manhã do sábado, Figueiredo participa da abertura da XV Assembléia Geral da OEA. No dia 17, ao lado do Secretário-Geral daquele órgão, o brasileiro Rubens Ricupero, no dia 19 no Palácio do Planalto, Figueiredo estará recebendo as credenciais do novo embaixador da Bolívia.

PROMOÇÃO NOVEMBRO-84

A versão esportiva do Uno possui alguns detalhes de personalização e motores mais potentes.

Faça revisão do seu FIAT

Trocamos: Velas
Platinadas
Filtro de combustíveis

Condensador
Elemento Filtrante

Filtro de Óleo
Junta do Tampão de válvula

Regulagem no ralo do carburador
Óleo do motor

Tudo a preço de setembro / 84
Preço de promoção Cr$ 72.000.00

Economize Cr$ 55.000.00
nesta vantagem que
A COVEL LHE OFERECE

INDICADOR PROFISSIONAL

ADVOGADOS

SWAMI OTTO BARBOSA
TANIA OTTO OLIVEIRA
Causas Civeis, Comerciais, Trabalhistas
Assistência Contábil e Jurídica à Empresas, Contratos, distratos, encerramento de firmas.
Av. KENNEDY, 1.732
Tel: 221-2592, 1949, 0285, 0241.

MÉDICOS

Dr. AMARO GUSMAO GUEDES
Endocrinologista
Membro da Sociedade Brasileira de Endocrinologia e Metabologia.
dietas para emagrecimento, diabetes, doenças da tiroide, disturbios do crescimento, excesso de pelos, magreza.
Consultas a partir de 14:00 horas.
Dr. SALEH M. ABDO
Clínica Geral
Endereço: Edifício Rio Madeira, 2º. andar, sala 206.

ORTODONTIA
Aparelhos corretivos para os dentes
Dr. FRANCISCO ANDREOLI
End: Av. 7 de Setembro, 563
Tel. 221-3939

LEIA O "AM"

Dra. Dicinéia Medeiros Grangeiro
Clínica Médica e Pediatria

Dra. Aurenísia Grangeiro Cantanhede Pacheco
Clínica Médica e Pneumologia

Consultório — Rua João Goulart, 2242 s/ Pinheiro Machado — Tel 221-3775.

INFORME JC

É em torno do jornalista Emanoel Pontes Pinto e do geólogo-empresário Hodoualdo Pontes Pinto Filho, que gravita o sargentismo do Partido Democrático Brasileiro em todo o Estado de Rondônia. Na BR-364, o partido de Leonel Brizola promete surpresas, brevemente. Não têm faltado trabalho e adesões populares. Já não se pode dizer como antigamente que o PDT está, a nível regional, de mãos atadas. Pelo menos não na sua cúpula dois nomes conflitam.

BALANÇO

Os deputados José Bianco e Oswaldo Piana, ambos do PDS, poderão nos próximos horas apoiar o candidato da Aliança Democrática, Tancredo Neves ou em instância final, optarem pelo voto em branco. Quem viver, verá!

EXPORTAÇÃO

O Ford Escort produzido pela Ford Brasil, está permitindo os negócios das fábricas japonesas, porque esse carro brasileiro é, também, compacto, barato e econômico, com tecnologia mundial e tão bom quanto os carros japoneses. A Ford Brasil estará exportando, segundo José

João Tavares quer moradia para filhos de Rondônia

Ricardo Ghiim, "chairman" da Ford/Rondovel, mais de 25 mil Escort para a Europa.

EDUCAÇÃO

As merendeiras pertencentes ao setor urbano da rede municipal de ensino foram homenageadas pelo Secretário Municipal de Educação e Cultura, Álvaro Costa, com um churrasco na sede campestre do Sesc, pelo dia do Funcionário Público. Durante o encontro, houve distribuição de brindes e várias atividades de lazer, com a total participação das merendeiras da Semec. Na ocasião, Álvaro Costa fez a entrega de um avental para cada merendeira, numa homenagem a sua (delas) importante tarefa diária.

IN

Da ordem de 500 mil metros quadrados de área, um palco com mais de 3 mil metros quadrados de área, um palco com mais de 3 mil metros quadrados, dentre outras coisas. Estes são alguns dos detalhes sobre o local onde será realizado o "Rock in Rio" Festival, a realizar-se de 11 a 20 de janeiro, na Barra da Tijuca, no Rio de Janeiro. O evento conta com o apoio da Varig/Cruzeiro.

PROGRAMA

Nada foi ainda formalizado entre o Senador Chiadeoser Roriz e o presidente do Diretório Regional do PMDB, Jerônimo Santana, com relação ao programa de atuação da Aliança Democrática neste Estado. No entanto, ambos estão elaborando valiosos documentos contendo sugestões em campo econômico-social. O documento será entregue ao presidente do PMDB, Ulisses Guimarães e ao candidato Tancredo Neves, no próximo dia 11. Entre os assuntos de interesse: a urgente construção da BR-421, ligação Madeira-Paraná e a elaboração da garimpagem mineral.

OLHO

O Governo Federal decidiu partir para a estatização em todos os campos até os publicitários. Atalho, por isso mesmo, de cancelar todas as contas de publicidade que tinha entregue às agências que estão colaborando na campanha do candidato Tancredo Neves. No capitalino e candidato da Aliança Democrática deverá ser a Porto Velho, no próximo dia 11, e deverá falar ao povo na praça dos Coleos D'Agua, garante o Deputado Amir Lando, coordenador da programação.

VENDA

Deve em breve mudar de mãos todo o patrimônio do Iate Clube. Poderá deixar de ser majoritário o empresário Geraldo Barros, que esteve em Belém do Pará, mantendo "demarches" nesse sentido junto a uma empresa de construção civil, uma das maiores da Amazônia.

CIRCULANDO

Quem está circulando intensamente em São Paulo, no Instituto do Coração, é a dra. Élida Gulla. Seus cicerones estão vinculados às esposas dos professores Euclydes Zerbini e Adib Jatene. Simplesmente os maiores medalhões da Cardiologia na América Latina.

RUMO

O Deputado Arnaldo Martins entrentou recentemente, em Brasília, ao lado do Deputado Hélio Costa uma maratona de contatos nos gabinetes tancredistas e malufistas. Trataram de definir pontos rumo ao Colégio Eleitoral — a grande Loteria Esportiva ou Loto — deste ano para a classe política.

PROMESSA

Se prometeu, realmente, a dívida, os funcionários públicos terão o seu décimo-terceiro salário garantido a partir do próximo governo, seja eleito Tancredo ou Maluf. Se houver golpe, começou de ponto origem, Maluf e Tancredo prometeram que a antiga reivindicação dos barnabés será atendida ainda em 85, tão logo tomarem posse.

PRESTIGIO

Com o apoio de Reynaldo Teixeira, atual presidente da Associação Brasileira de Agências de Viagens de Rondônia (ABAV), João Bosco Almeida, "big shot" da Tamatur, deverá ser lançado candidato a presidência da entidade para o próximo mandato. Bosco é figura de prestígio e conhecedor de Turismo, a nível internacional. Pois bem: [illegible] a eleição de um novo presidente para a ABAV, no Estado, dai ir lançar o nome do amigo JB, da Tamatur, para o posto. Com isso, Reynaldo Teixeira, atual presidente, não sairia, como chegou a ser divulgado candidato à reeleição. Ele próprio já teria admitido esta intenção. Como Bosco é o nome que todos apoiam e estaria propenso a aceitar a sua indicação, é bem provável, assim, que seja ele o grande presidente a suceder RT na ABAV.

OURO

O Brasil vai, aos poucos, garantindo o seu ingresso no quarto colocação entre os maiores produtores de ouro do mundo. Segundo o "big shot" Frederico Simon Carneiro, neste ano a produção mundial deverá registrar cerca de 46 milhões de onças troy, controladas pela África do Sul, URSS, Canadá e Brasil. No caso específico do Pais, o Governo Costuma calculando em cerca de 52 mil toneladas as suas reservas minerais de ouro. Nós é preciso dizer que Rondônia, através de seus garimpos e de sua lavra mecanizada, contribui para aquelas números, destaca Carneiro.

PROJETO

Já está em projeto pelo jornalista Emanoel Pontes Pinto, presidente do Instituto Histórico Geográfico de Rondônia, a ampliação do quadro de sócios efetivos daquela importante instituição da Cultura e da Ciência Regionais. O IHG, não poderia estar entregue a um homem público, aos Letras e Historiador, mais competente e sábio.

LEIS

Advogado Raymundo Correia, através de seu escritório está defendendo o direito dos usuários da Teleron quanto ao pagamento (considerado indevido) do FNT, nas contas telefônicas. Sem política.

SUCESSO

Está pintando como um dos sucessos da estrada do ano o "revellion" que a dra. Raymunda Carneiro, Secretário do Trabalho e Promoção Social, e seu marido, o empresário Lauralberto Carneiro, deverão promover, mais uma vez, para os mais íntimos do casal. Raymunda Carneiro, dama ilustre do alto mundo, é muito simpática e de grande relacionamento.

CONGRESSO

Inicia-se hoje, em Foz do Iguaçu, o XXVI Congresso Nacional de Hotéis e Restaurantes. O programa do Congresso prevê a discussão de temas como a Lei 6.505, Informática aplicada à Hotelaria, aviação comercial e turismo além, de reforma da ABIH. A parte social e turística também é das mais diversificadas e inclui visito ao Paraguai e a Argentina, às Cataratas do Iguaçu, Puerto Iguaçu. Rondônia terá um representante da Associação Brasileira de Jornalistas e Escritores de Turismo, presente ao evento. No capítulo na qualidade de presidente eleitor na ABRAJET (Associação Brasileira de Jornalistas e Escritores de Turismo) para participar do XI Congresso Latino-Americano de Prensa Turística (CLAT-UFA), esteve em Havana-Cuba, o jornalista Araújo Castro, que também é Diretor-Geral do Jornal de Turismo, editado no Rio de Janeiro. É assim a ABRAJET está crescendo a nível nacional. São mais de quinze estaduais. A de Rondônia foi fundada dia 19 de outubro deste ano. Logo a ABRAJET Nacional fará circular um jornal com tiragem superior a 10 mil exemplares. Quem viver, verá!

CEGOS

Até parece que o pessoal da Prefeitura não quer ver. Porto Velho é uma cidade totalmente desprovida de placas nominativas. Para se encontrar uma rua ou avenida, é um. Deus nos acuda.

AJUDE SUA CIDADE.
Receba o fiscal com carinho.

Porto Velho está crescendo. O progresso chega em todos os lares através de obras, de infraestrutura. Precisamos de mais informações para continuarmos a trabalhar e lhe oferecer outros benefícios.

Quando o fiscal chegar a sua porta, receba-o com carinho, ele é antes de tudo um amigo e trabalhador.

Ajude-o fornecendo informações, você estará ajudando toda a comunidade.

Obrigado.

Vamos trabalhar juntos, melhorando Porto Velho.

Administração
Sebastião Valladares
REALIZANDO UM NOVO TEMPO

SECRETARIA MUNICIPAL DA FAZENDA
APOIO LUTA DE FAZER
Secretário

★★★★★

70 ANOS POR DIA EM DEFESA DA NÃO POLUIÇÃO

HOROSCOPO

ÁRIES: (de 21/ 03 a 20/ 04) Regente: Marte — Hora de ativar a sua criatividade. Comece para fora as suas idéias, que acharão bons ouvidos. Para quem vai viajar, as melhores indicações são para a proximidade da água, seja praia, lago, rio etc. Não deixe de se banhar nas águas naturais, para ter sorte. Plantas são ervas.

LIBRA: (de 23/ 09 a 22/ 10) Regente: Vênus — Você poderá se sentir um tanto tensa e nervosa, e se não tomar cuidado poderá causar graves desentendimentos no lar. Plantas são ser tão exigente e evite cair nas mesmas discussões de sempre. Corte imediatamente a conversa, toda vez que esta seguir rumos perigosos.

TOURO: (de 21/ 04 a 20/ 05) Regente: Vênus — Nesta fase você poderá notar um gesto extravagante e somente alguns ciumes, principalmente ciúmes leves. Não são raros os taurinos que têm tendência para exagerar, e estes deveriam managear a atividade com exercícios que movimentam o pescoço.

ESCORPIÃO: (de 23/ 10 a 21/ 11) Regente: Plutão — A Lua em aspecto com Plutão, seu regente, vai lhe trazer um dia de bom humor e alegria. Você está muito simpático e encantador e fará sucesso onde quer que vá. Ao contrário de muitos, a vida afetiva está muito favorecida, e você se sentirá amado e seguro, como gosta.

GEMEOS: (de 21/ 05 a 20/ 06) Regente: Mercúrio — Mente um pouco tensa, observe se você não a está ganhando com excesso de pensamentos. Não procure entender tudo de uma vez só, isso só lhe causará confusão. Se tem algum problema a resolver, esqueça-o por algum tempo, que a resposta aparecerá da maneira em que menos espera.

SAGITARIO: (de 21/ 11 a 21/ 12) Regente: Júpiter — Hoje você se sentirá no mundo da Lua, com a cabeça cheia de sonhos, e poderá brincar extremamente inadaptada com a vida cotidiana. Lembre-se de que não vale a pena lamentar fatos consumados nem se revoltar contra as leis que regem o mundo.

CANCER: (de 21/ 06 a 21/ 07) Regente: Lua — Sua intuição está fortíssima, e você pode evitar sala dos se deixe confundir por conversas extremamente racionais e estatísticas. Vida conjugal e social favorecidas. As pessoas ao seu redor estarão abertas e cooperativas, assim como você.

CAPRICORNIO: (de 22/ 12 a 20/ 01) Regente: Saturno — Dia sem muitas novidades, mas a cabeça está a mil por hora. A companhia das pessoas talvez o aborreça um pouco, e até que será mesmo muito proveitoso passar um tempo sozinho, conversando com os seus botões. O fim da tarde é a hora mais propícia.

LEAO: (de 22/ 07 a 22/ 08) Regente: Sol — Dia muito favorável para as questões domésticas e o trato com o público. Você está emanando vibrações de bondade e afeto, criando em volta de si um clima harmônico e progressista. As pessoas se aproximarão de você como mariposas, para se aquecerem ao seu lar.

AQUÁRIO: (de 21/ 01 a 19/ 02) Regente: Urano — Os aquarianos deverão estar muito lúcidos, hoje. Tendência a passar o dia num recanto qualquer que vá. Ao contrário de muitos, a vida afetiva está muito favorecida, e você se sentirá amado e seguro, como gosta.

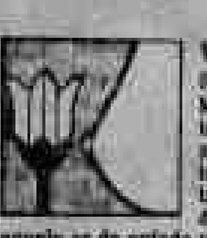

VIRGEM: (de 23/ 08 a 22/ 09) Regente: Mercúrio — Momento em que haverá uma tendência ao isolamento e à intransigência, quando você fica com aquele ar de enfado por causa da mediocridade humana. A pobreza de espírito é uma coisa que as vezes o incomoda muito, e nesse caso faça umas orações, para mudar o rumo de vida.

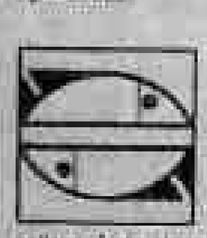

PEIXES: (de 20/ 02 a 20/ 03) Regente: Netuno — Momento especialmente favorável para a prática religiosa, que, aliás, é um fator muito importante na vida dos nativos deste signo. Os plantonos precisam crer, pois que serão perdem toda a sua energia. Precisam ter fé em alguma coisa, nem que seja no seu ateísmo ou materialismo.

CENA DA CIDADE

A Prefeitura, através da Secretaria Municipal de Serviços Públicos está realizando trabalhos de desobstrução de novos esgotos nas partes mais baixas e mais afetadas pelas enchentes oriundas das pesadas chuvas que marcam a entrada do inverno porto-velhense. O trecho da rua Barão do Rio Branco entre José Bonifácio e José de Alencar é o mais sofrido (como mostra esta foto) e já está recebendo novo sistema de esgoto.

FARMACIAS DE PLANTAO

Drogaria S. João, Av. Carlos Gomes c/ Júlio de Castilho.

Rio Drogas, Rua Amazonas c/ Nicarágua.

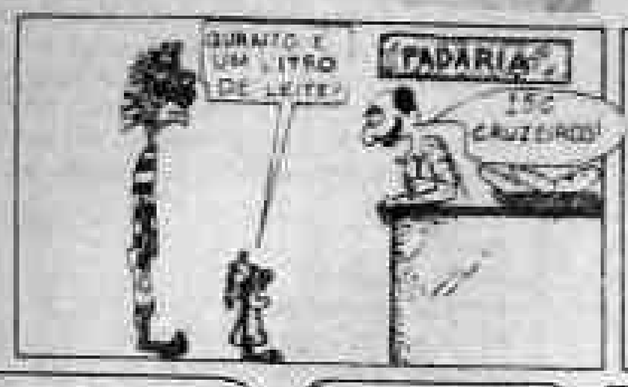

TV NACIONAL

11:00 — Globo Rural
12:45 — Primeiro Jornal
13:30 — A Hora de Ligeia
14:15 — Jogo da Vida
14:30 — Sessão Aventura
15:00 — Tamboleiro
15:00 — A Grande Família
16:00 — Sabor e Arte
16:30 — Fala Mal
17:30 — Estação Nacional
18:00 — Estação Local
19:00 — Jornal Nacional
21:15 — Viver a Vida — Cap. 14
22:15 — Primeira Semana de Ouro — Cinema Nacional Comédias da Embrafilme
00:15 — Locutor Noturno

CINEMA LACERDA
CINERAMA
Hoje Sessão Vídeo — 16:30
Matinê 14:30 e 20:30 hs.
Brasiliadance — 20:30 hs.

DOIS VÔOS PARA LOS ANGELES

A partir do próximo dia 20 de novembro, com a inauguração de dois vôos diretos, sem escalas, para Los Angeles, a VARIG passa a operar cinco freqüências semanais para aquela cidade americana. Esta nova serviço, que parte do Rio às sextas-feiras e domingos, às 22:50 hs., segue a filosofia da empresa de oferecer um serviço cada vez mais rápido e confortável.

ESTADO DE RONDONIA
COMARCA DE PORTO VELHO
ALBINO LOPES DO NASCIMENTO

Oficial do Registro Civil e anexos da 1ª Circunscrição Judiciária de Rondônia, por nomeação legal e na forma da lei, etc.

EDITAL

ALBINO LOPES DO NASCIMENTO, Oficial do Registro de Títulos e Documentos, FAZ SABER, que se encontra registrada sob o nº 12.385, às fls. 292v no Livro B 26 de 30.10.84, Carta do BRADESCO S/A, Agência de Porto Velho, dirigida a PERTIL COMERCIO E REPRESENTAÇÕES LTDA, residente e localizada à Rua: Guanabara nº 2511 nesta, para que o mesmo compareça à agência acima citada, no prazo máximo de 03 (três) dias, a contar da publicação do presente edital.

Porto Velho, 31 de Outubro de 1.984.

ALBINO LOPES DO NASCIMENTO
Oficial

FIAT UNO
UMA OPÇÃO INTELIGENTE!
PROCURE NA
COVEL-FIAT

CHAMADA DE EMPREGADO

A Firma Comercial Dalla Vecchia Ltda. solicita o comparecimento de seus funcionários Srs. Elvis Lago, Carteira de Trabalho Nº 19185 série 647/MT; Maria Lúcia Dalzan Cassol, Carteira de Trabalho Nº 18078 série 0001/RO, Estilson da Silva Pereira, Carteira de Trabalho Nº 18508 série 0001/RO, no prazo de 02 (dois) dias, após esta publicação.

O não comparecimento neste prazo especificado ficará caracterizado o abandono de emprego, conf. consta no Artigo 482 Letra I da CLT — Consolidação das Leis do Trabalho.

Vilhena-RO., 01 de Novembro de 1984

DOCUMENTOS ROUBADOS

Para fins de resguardar direitos, confirmando a comunicação prestada à Delegacia de Colorado do Oeste-RO., de roubo de documentos, em 10.10.84, declaro que foram roubados os seguintes documentos:

— Todos os documentos pessoais (registro de identidade, título de eleitor, carteira de motorista, etc.);
— Cr$ 200.000,00 em dinheiro;
— Um talão de cheque do Bradesco de Colorado do Oeste-RO.;
— Um talão de cheque do Bamerindus de Cerejeiras-RO.;
— Um cheque nº 634.228, de Cr$ 3.000.000,00 do Bamerindus Umuarama-PR. nominal a minha pessoa;
— Um cheque nº 634.230, de Cr$ 5.000.000,00 do Bamerindus de Umuarama-PR.

Colorado do Oeste-RO., 30 de outubro de 1984

ERLOMÃO SANTANA

bahamas
AR CONDICIONADO
PROJETOS-VENDAS
INSTALAÇÕES
MANUTENÇÕES
SISTEMA CENTRAL E INDIVIDUAL
Rua Almirante Barroso, 1134 - Fone 221-9898 - Porto Velho
São Paulo-SP - 011 211-3199 — Cuiabá-MT - 065 321-6211

COMUNICADO

A SUFRAMA comunica a interessados que estejam em importar mercadorias correspondentes já se encontrarem à disposição dos mesmos em sua Representação, a Av. 7 de Setembro nº 2401, os formulários de cadastramento para importação vermelho e que o prazo para recebimento dos títulos cadastrais é até o dia 25.11.84.

(6. 7)

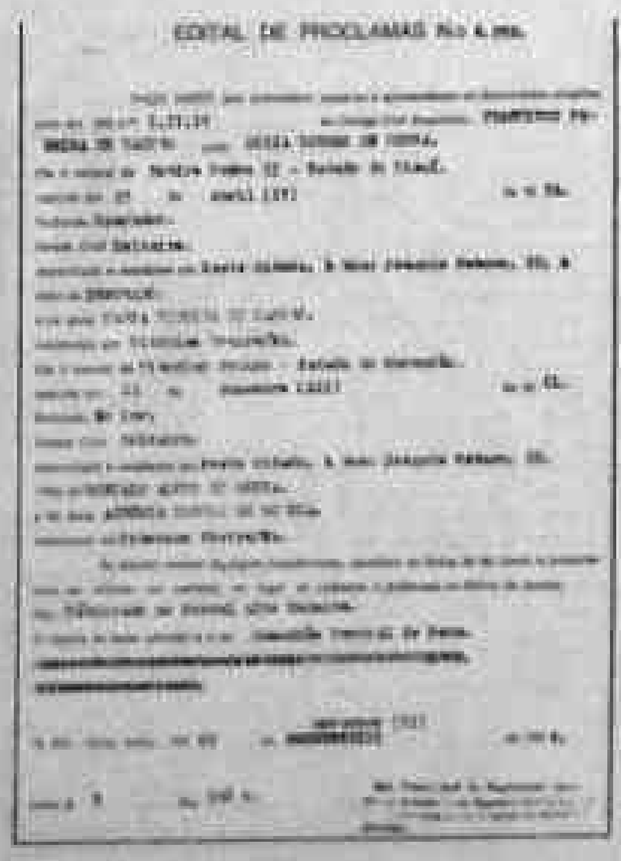

CASA BLANCA

FAZ SUA MAIOR PROMOÇÃO DO RAPA

VEJA SÓ

Popeline estampada	990,00
Tecido duas larguras	1.998,00
Blusas	980,00
Calças Jeans	9.980,00

CASA BLANCA

Barão do Rio Branco N.º 480.

MATERIAL ELETRICO PARA

Quadro de comando e bobinagem, fios esmaltados, papel isolante, poliester, cadarços, espaguetes, verniz, isolante, fusível, disjuntor e NH, chaves guarda-motor, liga-desliga, estrela triângulo e compensadora, chave, relé bimetálico e de tempo, contatores.

BESSA — COM. E REPR. LTDA
Rua 13 de Maio, 635 — Porto Velho
Tel: 221-6389

DOCUMENTOS PERDIDOS

Roberto Barros do Nascimento, Repórter-fotógrafo do Jornal Alto Madeira, comunica que perdeu todos os seus documentos, incluindo carteiras de Imprensa, quem os encontrar favor entregar na portaria deste jornal que será bem gratificado pois, os documentos são de extrema necessidade para o seu trabalho

CURSO PRÁTICO PARA SECRETARIADO EXECUTIVO

O Colégio Einstein oferece-lhe a oportunidade de aprimorar-se dentro de sua esfera de trabalho.

CURSO PRÁTICO PARA SECRETARIADO EXECUTIVO

Carga: 120 horas/aula Materias — Português Matemática Financeira Básica, Taquigrafia, Introdução à Computação de Dados — Técnica de Recepção, Estatística, Etiqueta.

Início das Aulas: Dia 26 de Novembro de 1984. Término: Dia 14 de Dezembro de 1984. Horário: das 18:00 às 22:10 horas.

Eis a chance que você aguardava para progredir na vida. — * Reserve logo sua matrícula no Einstein.

Coluna Filatélica

LUISE MARTINS

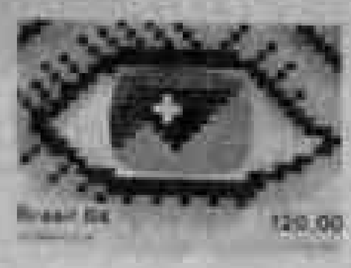

Foi lançado ontem, no Rio de Janeiro, um selo alusivo à INFORMATICA 84 (XVII CONGRESSO NACIONAL DE INFORMÁTICA E IV FEIRA INTERNACIONAL DE INFORMATICA)

O homem vê o computador, com ele se integra, e por ele é visto: o olho humano é mostrado nas cores vivas e no grafismo característico das telas dos computadores. No lugar da íris, o vídeo. Esta integração do homem com a informática foi assim interpretada pela artista, autora do selo em pauta.

Dados técnicos:
Artista: Rachel Braga
Processo de impressão: Offset
Tiragem: 2.000.000 Cr$ 120,00
OBS: Os presentes lançamentos poderão ser adquiridos em todas as Agências Filatélicas ou postais da ECT, a partir do dia 05/11.

EXPOSIÇÃO FILATÉLICA "CONFIRMADA A BRAPEX VI EM BELO HORIZONTE"

Para alegria dos filatelistas mineiros, já está definida a realização da 6ª Exposição Filatélica Brasileira — BRAPEX VI, em Belo Horizonte. O evento, que terá como palco as belíssimas instalações do MINASCENTRO, ocorrerá no período de 18 a 31 de maio de 1985. O patrocínio é da Empresa Brasileira de Correios e Telégrafos e da Federação Brasileira de Filatelia, além de contar com o apoio da Sociedade Filatélica de Minas Gerais.

Presidida pelo filatelista Carlos Eduardo Capuzio, a Comissão Organizadora da BRAPEX VI já iniciou com entusiasmo o seu trabalho de divulgação e preparação daquele que será o maior acontecimento filatélico nacional de 1985.

O MINASCENTRO, um dos melhores centros de promoções do país, colocou à disposição da Comissão Organizadora da BRAPEX VI um conjunto composto de terraço, praça de lazer, área para stands com 590 m2 e espaço útil de 2584 m2 que abrigará aproximadamente duas mil faces de painéis expositores.

Os colecionadores da Região Norte, que quiserem participar desse grandioso evento deverão entrar em contato com o Sr. José Joaquim Marinho — Caixa Postal 311 — 69000 — Manaus/AM, que é o comissário responsável pela região.

LANÇAMENTO DE SELO COMEMORATIVO

Foi lançado no último dia 01/11 no Rio de Janeiro/RJ, um selo em homenagem à INAUGURAÇÃO DA CASA DA MOEDA DO BRASIL — SANTA CRUZ.

Autor do selo: Waldemiro Purster
Processo de Impressão: offset
Tiragem: 2.000.000 — valor Cr$ 120,00

O selo mostra uma vista parcial, em perspectiva, do novo parque fabril da Casa da Moeda, no Distrito Industrial de Santa Cruz/RJ, tendo como fundo, sobre o prédio, a figura estilizada do Moleque do Século XVII. Desta forma, o artista representou, com simplicidade, a passagem histórica desde estabelecimento, da sua fundação aos dias atuais.

NA GUAPORÉTUR QUEM FAZ O PROGRAMA É VOCÊ.

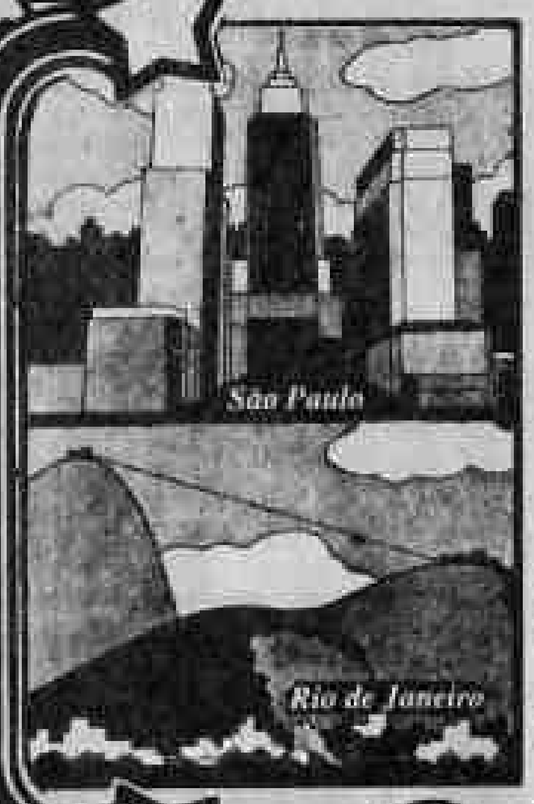

PARA LUA-DE-MEL, CONGRESSOS, FÉRIAS ROTEIROS INDIVIDUAIS OU PASSAGENS AÉREAS À QUALQUER PARTE DO BRASIL OU EXTERIOR, A GUAPORÉTUR CUIDA DOS MÍNIMOS DETALHES.

PROVIDENCIANDO RESERVAS DE HOTÉIS ALUGUEL DE CARROS, TRANSPORTES ETC, VOCÊ GANHA TEMPO E TRANQUILIDADE PARA DESFRUTAR MELHOR SUA PROGRAMAÇÃO.

QUANTO AO PAGAMENTO, VOCÊ ESCOLHE A MELHOR OPÇÃO - FINANCIAMOS EM ATÉ 10 MESES.

VENHA NOS VISITAR E APROVEITE PARA FAZER SUA RESERVA DESDE JÁ.

"Quem avisa amigo é"
* FAÇA SUA RESERVA ANTECIPADAMENTE PARA EVITAR ATROPELOS DE ÚLTIMA HORA, E APROVEITAR NOSSOS FINANCIAMENTOS.
* FIQUE ATENTO ÀS NOSSAS PRÓXIMAS EXCURSÕES.

GUAPORÉ Agência de Turismo Ltda.

P. VELHO • AV. 7 DE SETEMBRO, 925 - FONE: 221-7836
ARIQUEMES • AV. JAMARI S/Nº - FONE: 535-2264